R3

IN THE HIGH COURT OF KARNATAKA AT BANGALORE

PRESENTATION FORM

W.P. No. 54791/2016 [KLR]
-809

Serial No. _____

Advocate Sri H. S. PRASHANTH
SUPRA ASSOCIATES
ADVOCATES
11/1, 1st Floor, East Circle Road
V.V. Puram, Bangalore - 560 004.
Mobile : 99029 11008
prashanth_lawyer@yahoo.co.in
hs.prashanth.adv@gmail.com

Davanagere District

Between

late Sri. Rama Naik & others

And

State of Karnataka & others.

Sl. No.	Description of Paper Presented		Court Fee Affixed On the paper	
1.	On the Memo of Writ petiton	.....		
2.	On the Memo of Appeal	.....		
3.	On Vakalath ✓	.....		
4.	On Certified Copies	.....		
5.	On I.A. No. _____ for	.....		
6.	On Process Fee	.....		
7.	On Copy Application	.....		
8.	_____	.....		
9.	_____	.....		
10.	_____	.....		
		TOTAL		

Number of Copies Furnished

Other side served

Presented by

Advocate for petitioner / Appellant / Respondent

Received Paper with Court-fee lales as above

Advocate's Clerk

Date 19/10 20 16 Bangalore

Receiving Clerk

Forms can be had at : The Bangalore Advocates' Co-op. Society Ltd., Bangalore - 9. Ph : 22217361

IN THE HIGH COURT OF KARNATAKA AT BENGALURU

W.P.NO. /2016 (KLR)

BETWEEN:

Late Sri.Rama Naik and others ... **PETITIONERS**

AND

State of Karnataka and others ... **RESPONDENTS**

INDEX

Sl. No	Particulars	Page Nos'
1.	Synopsis	1 - 3
2.	Memorandum of Writ Petition	4 - 16
3.	Verifying Affidavit	17
4.	Annexure A, The certified copy of the order dated 28/01/1985	18 - 22
5.	Annexure B - The Certified copy of the order dated 7/12/1978	23 - 24
6.	Typed copy of Annexure-B	25 - 28
7.	Annexure-C-1 The grant certified copy made in favour of Rama Naik dated 28/1/1976.	29 - 30
8.	Annexure C-2 The grant certificate made in favour of Balaya Naik dated 28/1/1976.	31 - 32
9.	Annexure C-3 The grant certificate made in favour of Pakkira Naik dated 28/1/1976.	33 - 34
10.	Annexure C-4 - The grant certificate made in favour of Togaya Naik dated 18/1/1976	35 - 36
11.	Annexure D-1 - The RTC of Rama Naik	37 - 40
12.	Annexure D-2 - The RTC of Balaya Naik	41 - 44
13.	Annexure D-3 - The RTC of Pakkira Naik	45 - 46
14.	Annexure D-4 - The RTC of Togya Naik	47 - 50
15.	Annexure E - The endorsement issued by Respondent No.5.	51 - 52
16.	Annexure F - Survey Sketch	53
17.	Annexure G - The revision settlement Akarbandh (UTARU)	54

18	Annexure H1 – The photographs of Rama Naik	55
19	Annexure H2 – The Photographs of Balaya Naik	56
20	Annexure H3 – The Photographs of Pakkira Naik	57
21	Annexure H4 – The photographs of Togya Naik	58
22	Annexure J – The order dated 11/7/1929	59 - 60
23	Typed copy of Annexure-J	60 - 61
24	Vakalaths	62 - 63.

Bengaluru
Dated: 21/10/2016

ADVOCATE FOR PETITIONERS
(H. S. PRASHANTH)

IN THE HIGH COURT OF KARNATAKA AT BENGALURU

W.P.No. /2016 (KLR)

BETWEEN:

Late Sri. Rama Naik
since dead by his LR's and others.

...PETITIONERS

AND

State of Karnatakaand others.

... RESPONDENTS

SYNOPSIS

SL. No.	Date	Events
1.	11/07/1929	Vide order bearing No.G.480-FT.109-27-70, his Highness, Maharaja of Mysore was pleased to handover an extent of 523 acres and 26 guntas to the Forest department for the formation of Suttukoti Minor Forest in Sy.No.29 of the said village. The total extent of the said Sy. No. was 628.26 acres. As such, an area measuring total extent of 105.26 acres remains as a Gomal and revenue land. Out of the said remaining extent the people belonging to Schedule Caste and Schedule Tribe and other oppressed classes of the society have cultivated and developed an extent of 60 acres.
2.	1972	The original grantee i.e., deceased Petitioners No. 1 and 2 and Petitioners NO. 2 A and 2 B who were in possession and occupation of 04 acres each in all 16 acres made application before the Darkasth Grant

		Committee for grant of 04 acres each to all 4 of them.
3.	1976	After deliberations and proceedings the Darkasth Grant Committee which consisted of the 3rd and 4th Respondent herein granted 02 acres of land each to all the 04 applicants in all 08 acres and accordingly directed the original grantees to pay an amount of Rs.120/- each as upset price which was duly complied and revenue entries were registered in the name of the original grantees.
4.	07/12/1978	The 5th Respondent herein is alleged to have written a letter to the 3rd Respondent, which is not made available to the Petitioners, saying that the entire extent of 628.26 acres in Sy.No.29 of Suttukoti village Forest land and that the grant order made in the year 1976 are not sustainable. Accordingly, the 3rd Respondent without calling for any response from the original grantees arbitrarily cancelled the grants made by the Darkasth Grant Committee, but the revenue records stood in the name of the grantees.
5.	26/01/1985	Being aggrieved by the order of the 3rd Respondent the original grantees preferred an appeal before the 2nd Respondent raising several grounds including non-hearing of the parties and that the order passed by the 3rd Respondent was not sustainable as the same was passed unilaterally and arbitrarily without

		notice to the grantees, interim stay was granted. These original grantees who are poor, uneducated and belonging to the backward classes of the society wrongly thought that the interim stay is final and did not attend the further proceedings which came to be dismissed subsequently by upholding the order of the Assistant Commissioner. The Petitioner have no knowledge about the said order, hence have preferred this Writ Petition.

BRIEF FACTS OF THE CASE:- The Petitioners being aggrieved by the Order dated 28/01/1985 passed by the 2nd Respondent herein in R. A. No. 28/81-82 whereby, the order passed by the 3rd Respondent herein dated 07/12/1978 was upheld, have preferred this Writ Petition challenging the same. The Petitioners herein were not at all aware about the order that was passed by the 2nd Respondent herein and as such could not challenge the same until now.

BENGALURU
DATED: 21/10/2016

ADVOCATE FOR PETITIONERS
(H.S.PRASHANTH)

IN THE HIGH COURT OF KARNATAKA AT BENGALURU

(ORIGINAL JURISDICTION)

W. P. No. /2016 (KLR)

54791
-808

BETWEEN:

1.Late Sri. Rama Naik
Since dead by his LR's

1A. Smt.Parvathi Bai,
W/o Late Rama Naik,
Aged about 70 years

1B. Sri.Prabhu Naik,
S/o Late Rama Naik,
Aged about 50 years

1C. Sri. Vasanth Naik,
S/o Late Rama Naik,
Aged about 48 years

1D. Smt. Saroja Bai,
W/o Ganesh Naik,
Aged about 46 years

1E. Sri. Eshwar Naik,
S/o Late Rama Naik,
Aged about 45 years

1F. Sri.Hanumantha Naik,
S/o Rama Naik,
Aged about 43 years

1G. Sri. Keshava Naik,
S/o Rama Naik,
Aged about 41 years,

All are residing at Sogilu Village,
Belagutti Hobli,
Honnali Taluq,
Davanagere District.

2. Late Sri. Bhalya Naik,
Since dead by his LRs

2A. Sri. K. B. Togya Naik,
S/o Late Balya Naik,
Aged about 73 years,

2B. Sri. K. B. Pakeera Naik,
S/o Late Balya Naik,

Aged about 72 years

2C. Sri. B. Rama Naik,
S/o Balya Naik,
Aged about 65 years

2D. Late Sri.Rudra Naik,
Since dead by his LRs

2DA. Sri. Bharath B.R,
S/o Late Sri Rudra Naik,
Aged about 24 years

2E. Sri. K. B. Surya Naik,
S/o Late Balya Naik,
Aged about 51 years

All are residing at Suttukoti Village,
Haranahalli Hobli,
Shivamogga Taluk,
SHIVAMOGGA. **... PETITIONERS**

AND

1. State of Karnataka,
Department of Revenue by its
Additional Secretary,
Vidhana Soudha,
BENGALURU - 560 001.

2.Deputy Commissioner,
Shivamogga District,
SHIVAMOGGA - 537 201.

3. Assistant Commissioner,
Shivamogga Sub Division,
SHIVAMOGGA - 537 201

4. Tahasildar,
Shivamogga Taluk,
SHIVAMOGGA - 537 201

5. Divisional Forest officer,
Shivamogga Division,
Shivamogga - 537 201 **... RESPONDENTS**

MEMORANDUM OF WRIT PETITION UNDER ARTICLE 226 AND 227 OF THE CONSTIUTION OF INDIA

1. The Petitioners being aggrieved by the Order dated 28/01/1985 passed by the 2nd Respondent herein in R. A. No. 28/81-82

whereby, the order passed by the 3rd Respondent herein dated 07/12/1978 was upheld, have preferred this Writ Petition challenging the same. The Petitioners herein were not at all aware about the order that was passed by the 2nd Respondent herein and as such could not challenge the same until now. The certified copies of the orders dated 28/01/1985 and 07/12/1978 are herewith produced as **ANNEXURE A & B.**

BRIEF FACTS OF THE CASE

2. The Petitioners submit that, the Petitioners belonging to socially backward Schedule Caste and they are all uneducated. Besides this, the Petitioners belong to poor families and the deceased 1st and 2nd Petitioners and Petitioners No. 2A and 2B were cultivating the lands measuring 4 acres each in Sy.No.29 at Suttukoti village, Haranahalli Hobli, Shivamogga Taluk, Shivamogga. As such, the deceased Petitioners No. 1 and 2 and Petitioners No. 2 A and 2B made applications seeking for grant of the respective lands in all measuring 16 acres i.e., 4 acres each to the four applicants. The said application was made in the year 1972 and 1973. After the said application being made as the land which were in possession of the Petitioners were within the revenue limits of the area the same were placed before the Darkasth Grant Committee which consisted of Respondent No.3 and 4 herein, among others. On careful consideration of the application and on being satisfied that the Petitioners family had been cultivating the same and further being fully satisfied that the land in question are the revenue lands and not Forest lands the said Darkasth Committee

granted two acres each to the said Rama Naik, Bhaiya Naik, Pakeera Naik and Togya Naik. The said grants were made on 25/02/1972 by grant certificate/saguali chit dated 28/06/1976. The grant certificates dated 28/06/1976 are herewith produced as **ANNEXURE C 1 TO C4.** It is relevant to mention here that the Petitioners were in possession of the said land from several years before the actual grant could be made. In the said grant certificate the Petitioners were required to pay upset price of Rs.120/- each and accordingly, all the grantees have paid the said amount vide Challan No.51/9-12-73, 53/9-12-73, 54/9-12-73, and 52/9-12-73 respectively. Thereafter the revenue authorities by identifying the grant and possession of the grantees have registered RTCs in the name of original grantees. The grantees and their families have been cultivating the said granted land from the date of grant to till date. The RTC's of the said lands are herewith produced as **ANNEXURE D1 to D SERIES.**

3. It is submitted that in the meantime, in the year 1978 i.e., on 07/12/1978 the 3rd Respondent herein unilaterally and arbitrarily without proper understanding of the factual position and without even notifying the original grantees cancelled the grant made in favor of the grantees on the ground that the granted lands fall within the forest area which was allegedly handed over to the department of Forest as early as on 1929. The said cancellation was made behind the back of the original grantees and none of the grantees and their families were

was heard thereafter presumably in the presence of the advocate for original grantees and though several grounds were urged in the said appeal, the then Special Dy. Commissioner only on the ground that the complete Sy.No.29 was handed over to the Department of Forest in the year 1929 itself has dismissed the appeal of the grantees. The said understanding of the Special Dy. Commissioner / 2nd Respondent that the whole extent in Sy.No.29 of Suttukoti village is a forest land is completely false and baseless. In the very order dated 11/07/1929 bearing No.G.480-FT.109-27-70 what is handed over to the Department of Forest by the then Maharaja of Mysore is an extent of 523 acres and 26 guntas in Sy.No.29, but despite the fact the 2nd and 3rd Respondent herein under the premise that the whole extent in Sy.No.29 was handed over to the Department of Forest have cancelled the grant so made in favour of the original grantees.

4. It is submitted that an extent of 114 acres of land was infact treated as Gomala land and out of the said 114 acres an extent of 9 acres was transferred to the Land Corporation of Karnataka and remaining 105 acres is still treated as a revenue land which has been in possession of the various occupants including the original grantees and their families.

5. It is relevant to mention that the 1st Respondent itself through its authorities has conducted survey and has prepared a map showing the extent of forest land, revenue land and the land which are granted in favour of the grantees and other

given notice of such cancellation and they were not at all heard in the said matter. It was alleged that at the instance of the 5th Respondent's letter dated 29/09/1978, bearing No. MIS GL 4318/76-76 the said grants were cancelled. But the Respondents have not provided a copy of such letter and whether the same exists are not is unknown to these Petitioners. The endorsement issued by the Respondent No. 5 saying that the information sought is not clear is herewith produced as **ANNEXURE E.** As such, being aggrieved by the said illegal and arbitrary cancellation of the earlier grant made by virtue of Saguvali chit and that too after having received upset price which was fixed by Darkasth Grant Committee and though the RTCs were already registered in the name of the original grantees. As such, the original grantees were constrained to file an appeal under Section 49 of the Karnataka Land Revenue Act, 1964 to the then Special Deputy Commissioner, Shivamogga District in R.A.No.28/1981-82. The said appeal was admitted and interim order of stay of the order of Assistant Commissioner dated 07/12/1978 was granted. Thereafter, the department of Forest stopped interfering with the possession of the original grantees and the original grantees who are all completely uneducated agriculturists who do not know the intricacies of the legal proceedings thought that the Deputy Commissioner has passed orders in their favour and kept quite by keeping the copy of the stay order granted by the Special Deputy Commissioner. But unfortunately, since it was only an Interim order the matter

occupants in the vicinity. The revenue land which are in occupation and cultivation of the respective occupant in all measuring about 105 acres is shown as ABCDE in Survey sketch and out of the said 105 acres, about 40 acres of land is barren land and is in the possession of the Government and remaining 65 acres is in possession and cultivation of the respective occupants who are either grantees by the Government or Bagair Hukumdars being in un-authorized cultivation of the revenue land. The survey sketch is herewith produced as **ANNEXURE F.** As such, the understanding of the 2nd and 3rd Respondent that the area in occupation of the original grantees is completely false and baseless and as such the orders made therein on the premise that the complete survey number was handed over to the department of Forest in the year 1929 itself is baseless, unsustainable and self-serving.

6. It is further submitted that, as could be seen from the revision settlement Akarbandh (UTARU) in Sy.No.29 of the said village the total extent of the Sy. number is 628.26 acres. In the said extent of 628.26 acres only an extent of 523 acres and 26 guntas was handed over to the Department of Forest for the formation of Suttukoti village forest in the year 1929 by the then Maharaja of Mysore. As such, the remaining extent of an area measuring 105 acres is not a forest land and it has been continued as a Gomala/Revenue land which area was possessed and cultivated by the landless poor of the backward classes of the society from the inception itself and they have

been cultivating the said land to an extent of 65 acres. revision settlement Akarbandh (UTARU) of Sy.No.29 is herewith produced as **ANNEXURE G.** In a similar way the petitioners herein though were in possession of 16 acres of land the Government has granted only an extent of 8 acres of land i.e., 2 acres each to the original grantees and they have continued to cultivate the same till now. For the present year the Petitioners have grown maize crop in their lands. The photographs of the subject land taken immediately before filing of this Writ Petition are herewith produced as **ANNEXURE H SERIES.** The Sale deed dated 11/09/1929 is produced as ANNEXURE- J. The RTC and other revenue documents pertaining to the same have been standing in the name of the original grantees and their legal heirs. As such, the order of the 3rd Respondent which was allegedly passed on a letter by the Divisional Forest Officer, Shivamogga Division, without giving an opportunity to the original grantees to defend their case is totally arbitrary and illegal. Even then, the 2nd and 3rd Respondents without proper appreciation of the facts and the documents available on record and the contention put forth by the original grantees the 2nd Respondent herein dismissed the appeal filed by the original grantees.

7. It is submitted that, even in the RTC for the said survey number neither the order of the Asst. Commissioner nor the order of the Dy. Commissioner finds a place. On the other hand, on the basis of the order of the Dy. Commissioner no names of the original grantees are removed from the RTC. As

such, the original grantees and the Petitioners herein were under the impression that the grants have been restored and that they are the actual owners of the granted land. Only in the month of September 2016 when the department of forest, tried to interfere with this cultivation and occupation of the Petitioners and on verification they found that the impugned order are passed behind the back of the original grantees and the petitioners. As such the orders passed by the 2nd and 3rd Respondents are totally arbitrary and contrary to the documents available on record. Hence, the Petitioners are constrained to file this Writ Petition on the following grounds amongst others.

GROUNDS

8. At the outset the Petitioners above named humbly submit that the Respondents herein have failed to appreciate the facts and documents available on record, as such on the basis of surmises and misconception the Respondents herein have passed the impugned order.

9. It is submitted that the Respondents have failed to give a reasonable opportunity to the original grantees and/ or the Petitioners herein to defend their case. Without giving any notice and without calling for any response from the original grantees the legal grant which was made in favour of the original grantees after proper survey and after proper sketches and after having received the upset price from the respective allotees were cancelled behind their back, even though the

grant and the procedure followed were legal and justifiable. As such the grants were nullified on the basis of an alleged letter by the Divisional Forest Officer, Shivamogga Division who falsely and baselessly claimed that the entire extent of land available in Sy.No.29 of Suttukoti village is a forest land. Records reveal that only an extent of 528.26 acres of lands were handed over the Department of Forest for formation of minor forest. As such, the letter written by the Divisional Forest Officer, Shivamogga is completely false and baseless. On the basis of such letter without following the process of natural justice, legal and valid grants which were made in favour of the original grantees were cancelled.

10. It is submitted that the Petitioners (original grantees) on coming to know about the cancellation of grant in the year 1978 immediately approached the 2nd Respondent by filing an appeal and an order of sale was granted by the 2nd Respondent. The Petitioners who were poor, uneducated and belong to the backward classes of the society and had no knowledge about legal intricacies thought that the Interim order of stay granted by the 2nd Respondent is absolute and that their grants have been restored. As such, they never contacted their advocate and even the 2nd Respondent has not communicated the final order to the original grantees. But nevertheless the original grantees/their legal heirs have continued to cultivate the said land even till now and the RTC's stand in their names.

11. It is submitted that, even in the RTC for the said survey number neither the order of the Asst. Commissioner nor the order of the Dy. Commissioner finds a place. On the other hand, on the basis of the order of the Dy. Commissioner no names of the original grantees are removed from the RTC. As such, the original grantees and the Petitioners herein were under the impression that the grants have been restored and that they are the actual owners of the granted land. Only in the month of September 2016 when the department of forest, tried to interfere with this cultivation and occupation of the Petitioners and on verification they found that the impugned order are passed behind the back of the original grantees and the petitioners.

12. The Petitioners submits that the subject lands are the only lands possessed by the original grantees and their legal heirs except this land the legal heirs of the original grantees does not own any other lands and these are the lands which generate their livelihood for the large families of each of the grantees.

13. It is submitted that knowingly or unknowingly the Respondents herein have allowed cultivation and occupation of these petitioners amongst others who possessed about 65 acres of land in Sy.No.29 of Suttukoti village. As such, now after a lapse of about 50 years, suddenly coming and trying to take over possession is completely illegal and arbitrary. If given a chance the Petitioners are confident that they will convince the

Respondents herein about the fact that the area granted and possessed by them which is under their cultivation is not a forest land and that the same is a revenue land.

14. Since the Respondent did not follow the procedures established under law are atleast the principles of natural justice, demand that a fair opportunity should be given to the original grantees to defend their case.

GROUNDS FOR INTERIM PRAYER

15. The Petitioners submit that the Petitioners (original grantees) were granted the lands in the year 1976 and their possession is not at all disturbed upto the present day. As such they have developed the said land into an agricultural land and they have been growing various crops in the said land. In the present year the Petitioners have grown maize crop and he Respondent/Forest department on the basis of the orders passed by the Dy. Commissioner and the Asst. Commissioner behind the back of the petitioners are trying to dispossess the petitioners. As such suitable Interim prayer is sought for.

16. The Petitioners having no other alternative efficacious remedy have preferred this Writ Petition.

17. The Petitioners have notified any other writ petition on the same set of cause of action and no such writ petition is pending.

PRAYER

WHEREFORE, the Petitioners above named humbly pray that this Hon'ble Court may be pleased to;-

a) Issue a writ of certiorari to quash the order dated 28/01/1985 passed by the 2nd Respondent herein in R.A.No.28/1981-82 vide Annexure-A.

b) Consequently issue a writ of certiorari to quash the order dated 07/12/1978 passed by the 3rd Respondent herein vide Annexure-B.

c) Pass such other order or orders as this Hon'ble Court may deem think fit to grant under the facts and circumstances of the case including the cost of the proceedings in the interest of justice and equity.

INTERIM PRAYER

Pending disposal of the above writ petition the Petitioners above named humbly pray that this Hon'ble Court may be pleased to stay the operation and execution of the order dated 28/01/1985 passed by the 2nd Respondent herein in R.A.No.28/1981-82 vide Annexure-A in the interest of justice and equity.

BENGALURU
DATED 21/10/2016

ADVOCATE FOR PETITIONERS
(H.S.PRASHANTH)

Address for service:
H. S. PRASHANTH,
Advocate, Supra Associates,
No.11/1, 1st Floor, East Circle Road,
V. V. puram, BENGALURU - 560 004.
PH: 080 22420545
Email: *hs.prashanth.adv@gmail.com*

IN THE HIGH COURT OF KARNATAKA AT BENGALURU

W. P. No. /2016 (KLR)

BETWEEN:

Late Sri. Rama Naik
Since dead by his LR's and others

... PETITIONERS

AND

State of Karnataka and others

... RESPONDENTS

VERIFYING AFFIDAVIT

I, Sri. B. Rama Naik, S/o Balya Naik, Aged about 65 years, residing at Suttukoti Village, Haranahalli Hobli, Shivamogga Taluk, SHIVAMOGGA, now at Bengaluru, do hereby solemnly affirm on oath and state as follows:-

1. I submit that, I am one of the Petitioner in this Writ Petition. Rest of the Petitioners are my brothers and cousins, hence I swear to this Affidavit on my behalf and also on behalf of other Petitioners', upon being authorized to do so.
2. I submit that, the averments made in para 1 to 17 of the accompanying Writ Petition are true and correct to the best of my knowledge, information and belief.
3. I submit that, the documents produced by me as Annexure A to D and ~~B~~ E to J are certified copies and Annexure E to H1 to H4 are true copies of originals.

WHAT IS STATED ABOVE IS TRUE AND CORRECT
IDENTIFIED BY ME

ADVOCATE
BENGALURU
DATED: 21/10/16
NO. OF CORRECTIONS:-

(B Ramanaik)

DEPONENT
SWORN TO BEFOFRE ME

ANNEXURE... A

In the court of the Special Deputy Commissioner, Shimoga district, Shimoga.

Case No.RA 28/81-82.

Present: Ashok V.David,
Special Deputy Commissioner,
Shimoga district,
Shimoga.

Appellants:		Respondent:
1. Rama Naik, s/o. Kesya Naika;	-Vs-	Assistant Commissioner, Shimoga sub division, Shimoga.
2. Bhaiya Naika, s/o. Hanuma Naika;		
3. K.V.Pakeera Naika, S/o.Baiya Naika;		
4. Togya Naika, s/o. Baiya Naika;		
and		
5. Govinda Naika, s/o. Bakya Naika.		
(All are residents of Suthukote village, Shimoga taluk.)		

- : -

This is an appeal filed under section 49 of the Karnataka Land Revenue Act, 1964, against the orders passed by the Assistant Commissioner, Shimoga sub division, Shimoga, on 7-12-1978, cancelling the grant made in favour of the appellants, as per the order No.DAR 304/71-72, dated, 25th February, 1972, of the Special Assistant Commissioner for Darkhast, Shimoga. The facts of the case are as follows:

FACTS OF THE CASE:

On 25th February, 1972, as per the order cited above, the abovementioned appellants 1 to 5 were granted lands to an extent of 2-00 acres of dry land each, in Survey No. 29 of Suthukote village, Harnahally hobli, Shimoga taluk. The Tansildar, Shimoga taluk, based upon this order, issued

....2.

the saguvali chits to these appellants. The survey numbers, which were assigned to them, are as follows:

	S.No.
1. Rama Naika	29/1
2. Bhaiya Naika	29/2
3. Pakeera Naika	29/3
4. Thogya Naika	29/4

These saguvali chits were issued to them on 28-6-1976, and, in Survey No.29/3, saguvali chit was issued to Govinda Naika, the 5th appellant, on 29-4-1976. The Assistant Commissioner in his order, dated, 7-12-1978, cancelled the grants made in this survey No.29. The basis for his cancelling these grant-orders is that the Divisional Forest Officer, Shimoga, had, in his letter No.Mis GL 4319/75-76, dated, 29-9-1978, requested to withdraw the saguvali chits issued to the grantees, as the land in question lies in the Suthukote Minor Forest. Based upon this letter, the then Special Deputy Commissioner, in his letter No.LND (1) CR 478/78-79, dated, 9-11-1978, instructed the Assistant Commissioner to withdraw the saguvali chits issued in respect of survey No.29 of Suthukote village. Based upon this letter, the Assistant Commissioner cancelled the grants made to the appellants. The grounds on which the appellants have approached this court in an appeal are that they have assailed the order of the Assistant Commissioner as unsustainable in law, and, secondly, the Assistant Commissioner cancelled the grant-order, without

giving an opportunity to these appellants. He should have issued a notice to them, and, after making a proper enquiry, and after having heard them, he should have them taken a decision. The Assistant Commissioner has cancelled the grant order under certain presumptionsand assumptions. The Assistant Commissioner has also not stated the basis and reasons for his cancellation order. Therefore, the appellants in their appeal memo, based upon the above grounds, requested this court to set aside the order of the Assistant Commissioner, and to confirm the grant made in favour of the appellant.

This case was taken on file, and was finally heard on the 22nd August, 1983. The appellants had also requested that a spot inspection be taken up. The spot inspection was also taken up on 6-9-1983.

During the hearing, the counsel for the appellants advanced the following arguments:

He stated that the land was granted in the year, 1971-72, and the saguvali chits were issued in 1976. In 1978, that is, on 7-12-1978, the grant was cancelled by the Assistant Commissioner, Shimoga sub division, without any notice to the parties. As the records (Revenue records) show that the land belongs to the Revenue department, and nowhere do they show that it is a forest land, it is wrong on the part of the Assistant Commissioner to presume that this is a forest land. He further

contended, that only portion of this survey number was handed over to the Forest department, and not the entire survey number. He further stated, that all the grantees are scheduled castes, and the cancellation once made has put them to a lot of hardship, as this is the only land they possess; and, therefore, he prayed that this cancellation order of the Assistant Commissioner be set aside, and the grant made in their favour of confirmed.

,, After having heard the arguments of the learned counsel for the appellants, and perusing the records, I find the following:

This survey number 29 of Suthukote village was handed over to the Forest department, as per the government order No.G-480-FT-109-27-70, dated, 11-7-1929. This has been constituted as a forest land, as per the forest notification; and, therefore, in the year, 1929, its this survey number was completely handed over to the Forest department. But it is found, that the Revenue authorities had not incorporated the entries of this land being a forest land, in the revenue records. Therefore, under the mistaken presumption that this was a revenue land, and not a forest land, the then Special Assistant Commissioner, (Darkhast) Shimoga, granted this land in favour of the appellants, though this was a forest land. The situation got further confused, that, though this was a forest land, as the revenue records did not reflect this, the land was once again handed over to the Forest

....5.

department on 13-6-1978, as C & D class lands. But, on going through the records, it is very clear that, in the year, 1929, itself, this land was constituted as a forest land, and, therefore, the Revenue department has absolutely no right over this land, and also the Revenue authorities have got no right to grant this land. Therefore, in view of this, the Assistant Commissioner did very rightly cancel the grant. I, therefore, pass the following order:

ORDER

The order of cancellation of the grant made by the Assistant Commissioner, Shimoga sub division, is upheld, and the appeal filed by the appellants is hereby dismissed. The Tahsildar, Shimoga taluk, is hereby directed to set right the revenue records to reflect properly and show that this survey No.29 of Suthukote village is a forest land.

Dictated to the stenographer, typescript edited and then pronounced in the open court this day, the 28th of January 19[illegible]

Special Deputy Commissioner,
Shimoga district.

ಸಂಖ್ಯೆ: ಸಿ.ಆ.ನಿ.ಕಿಸಿ 199/16-17
ಪರವಾಗಿ ಅರ್ಜಿ ಬರೆದವರು ಶ್ರೀ. B. [illegible]
ಅರ್ಜಿ ಕೊಟ್ಟ ದಿನಾಂಕ 03/9/16
ಶುಲ್ಕ ಕಟ್ಟಿದ ದಿನಾಂಕ 03/9/16
ಶುಲ್ಕ ಕೊಟ್ಟ ದಿನ 03/9/16
ಶುಲ್ಕ ಕಟ್ಟಿದವರ ಸಹಿ
ಶುಲ್ಕ ಬರೆದವರ ಸಹಿ
ಶುಲ್ಕದಲ್ಲಿರುವ ಪುಟಗಳ ಸಂಖ್ಯೆ
ಶುಲ್ಕ ಕಟ್ಟಿದ ಮೊತ್ತ 50:00
ಶುಲ್ಕ ಬರೆದ ಮೊತ್ತ 13:00 } 68:00
ಇತರೆ ಖರ್ಚು ಮೊತ್ತ 05:00
(ರಶೀದಿ ಸಂ:- 325193)

ಜಿಲ್ಲಾ ನೕಂದಣಾಧಿಕಾರಿ
ಶಿವಮೊಗ್ಗ ಜಿಲ್ಲೆ, ಶಿವಮೊಗ್ಗ

No.DAR. /71-72. -23- Office of the Assistant Commissioner,
Records: (Darkhast)
Shimoga District, Dated: 25-2-72

Subject:- Grant of land in S.No.29 Sathkoti in the

Reference:-1) Read G.O.No.RD.12 LGW 71 dated 6.7.1971.
2) Mysore Land Grant Rules 1969.
3) Report No.

ANNEXURE... B

ORDER.

The following applicants who are Scheduled Castes/Tribes Ex.Servicemen/Political sufferers/Others of ... village.....taluk in Shimoga District
Village Taluk. of Sathkoti village, Hosanagara Taluk

The said S.No. has been appropriated by the Assistant Commissioner, Shimoga in his D.O.No.DAR.6.97/71-72 dt.15-2-72

The Tahsildar/Special Tahsildar (Darkhast), has proposed under his report No. DAR 45-2-335 Dated: 16-2-72 for grant of 44 acres

Hence in the circumstances an extent of 56 acres in S.No.29 of Sathkoti Village in T.....Taluk has been granted to the following applicants subject to the following conditions.

1. The grantee/grantees should pay an occupancy price of Rs.[illegible] per acre within one month from the date of this order.

2. The grantee should not alienate the land for a period of fifteen years.

3. The grantee/grantees shall being the land under cultivation within three years from the date of taking over possession.
4. The grantee/grantees shall cultivate the land personally.
5. The Land granted should not be appropriated for any purpose other than that for which it is granted.
6. The value of the Mulki shall be assessed separately and the same has to be paid before taking over possession.
7. The grant is liable for revocation if the grant is obtained by furnishing false information.

Given under my hand and seal this day of 25-2-72

Assistant Commissioner, (Darkhast),
Shimoga District.

Copy of the order along with the connected records are returned to the Tahsildar, Hosanagara Taluk for recovering the occupancy price and issuing the suguvali chits within one month from the date of crediting the occupancy price.

The land/lands granted should be demarcated properly before handing over possession.

Assistant Commissioner, (Darkhast),
Shimoga District.

M. C. S. R. FORM 5

Rule (302). -24-

Nomination for Death-cum-Retirement Gratuity.

(When the Officer has no family and wishes to nominate more than one person).

I, having no family, hereby nominate the persons mentioned below and confer on them the right to receive to the extent specified below, any gratuity that may be sanctioned by Government in the event of my death while in service and the right to receive on my death to the extent specified below any gratuity which having become admissible to me on retirement may remain unpaid at my death :—

Name and addresses of nominees	Relationship with Officer	Age	Amount or share of gratuity payable to each*	Contingencies on the happening of which the nomination shall become invalid.	Name, address and relationship of the person or persons to whom, if any, the right conferred on the nominee shall pass in the event of the nominee predeceasing the officer or the nominee dying after the death of the officer but before receiving the payment of the gratuity	Amount of share of gratuity payable to each†
			Rs. P.			Rs. P.
List of Persons.						
1) Sri Mallappa	S/o		Basappa	Minor	Dec	4-00
2) Smt Sushelamma	Kon		Basappa	Minor	—"—	4-00 "
3) Shivanagamma	S/o		H.S. Rudrappa	—"—	—"—	4-00 "
4) Basavarajappa	S/o		Mahadevappa	—"—	—"—	4-00 "
5) Veeramma	S/o		Marudappa	—"—	—"—	4-00 "
6) Halayadamma	D/o		Marudappa	—"—	—"—	4-00 "
7) Koralla Gangamma	D/o		Nagappa	—"—	—"—	4-00 "
8) Mahalingappa	S/o		Benakappa	—"—	—"—	4-00 "
9) N.C. Vilupakkappa	S/o		N.C. Gowdappa	Pakistan	—"—	4-00 "
10) Sakriya naik	S/o		Veramma Naika	SC	—"—	4-00 "
11) Rupla naik	S/o		Rekhya Naika	SC	—"—	4-00 "
12) S. Jayamma	Service no 8326/1918			Ex Servicemen	—"—	6-00 "
13) Rao Sahib Honnappa	Rana		Bharath Singh	Ex Servicemen	—"—	6-00 "

N.B.—The Officer should draw lines across blank space below the last entry to prevent the insertion of any name after he has signed.

Fifty Six only Total Rs 56-00 Rs

This nomination supersedes the nomination made by me earlier on..... (date)..... which stands cancelled.

Dated this.....day of.....198 at.....

Witness to signature.

1.....

2.....

Signature of Officer.

*Note.—1. This column should be filled in so as to cover the whole amount of gratuity.

†Note.—2. The amount/share of gratuity shown in this column should cover the whole amount/share payable to original nominees.

(To be filled in by the Head of Office in the case of a non-gazetted Officer)

Nominated by

Signature of Head of Office.....

Designation.....

Date.....

Office.....

Designation.....

WD 04650—GPB—1,000 pads of 100 shts. 6506—1-69

Typed copy of ANNEXURE -B

No.DAR.204/71-72
Records:

Office of the Asst. Commissioner,
(Darkhast)
Shimoga District, Dated 25-2-

Subject: Grant of land in S.No.29 Suthukote
Reference: 1) Read G.O.No.RD.12 LGW 71 dtd.6.7.1971
2) Mysore Land Grant Rules 1969
3) Report No.

ORDER

The following applicants who are Scheduled Castes/Tribes Ex. Servicemen/Political sufferers/others of Suthukote village, Shimoga have prayed for grant of land in Sy.No.29 of Suthukote village, Shimoga Taluk.

The said S.No. has been appropriated by the Assistant Commissioner, Shimoga Sub Division vide OM No.LND Pr.689/71-72 dtd.15-2-72

The Tahsildar/Special Revenue Inspector (Darkhast) has proposed under his report No.SPL DAR 495 and 325/7-72 dated 16-1-72 and 15-1-72 for grant of 44-00

Hence, in the circumstances an extent of 56-20 in S.No.29 of Suthukote village in Shimoga Taluk has been granted to the following applicants subject to the following conditions.

The occupancy price is fixed at Rs.70/- per acre in respect of Ex-servicemen and Rs. 80/- in respect of others.

1.The grantee/grantees should pay an occupancy price of Rs.....per acre within one month from the date of this order.

2. The grantee should not alienate the land for a period of fifteen years.

3. The grantee/grantees shall being the land under cultivation within three years from the date of taking over possession.

4. The grantee/grantees shall cultivate the land personally.

5. The land granted should not be appropriated for any purpose other than that for which it is granted.

6. The value of the Malki shall be assessed separately and the same has to be paid before taking over possession.

7. The grant is liable for revocation if the grant is obtained by furnishing false information.

Given under my hand and seal this date of 25-2-72.

Sd/-
Assistant Commissioner (Darkhast)
Shimoga District.

Copy of the order, records will be sent in due course to the Tahsildar, Shimoga Taluk for recovering the occupancy price and issuing the Suguvali chits within one month from the date of crediting the occupancy price.

The land/lands granted should be demarcated properly before handing over possession.

Sd/-
Assistant Commissioner (Darkhast)
Shimoga District.

True copy

M.C.S.R. FORM 5

Rule (302)

Nomination for Death-cum-Retirement Gratuity

(When the Officer has no family and wishes to nominate more than one person)

I, having no family hereby nominate the persons mentioned below and confer on them the right to receive to the extent specified below, any gratuity that may be sanctioned by Government in the event of my death while in service and the right to receive on my death to the extent specified below any gratuity which having become admissible to me on retirement may remain unpaid at my death:-

Name and address Of Nominees	Relationship with Officer	Age	Amount or share of gratuity payable to each	Contingencies on the happening of which the nomination shall become invalid	Name, address and relationship of the person or persons if any to whom the right conferred on the nominee shall pass in the event of the nominee predecessing the officer or the nominee dying after the death of the officer but before receiving the payment of the gratuity.	Amount of share of gratuity payable to each
List of persons						Rs. P
1. Sri.Mallappa S/o Basappa				others	Dry	4-00 acres
2. Smt.Susheelamma Kom. Basappa				others	-"-	4-00 "
3. Shivanagamma S/o H.S.Rudrappa				others	-"-	4-00 "
4. Basavarajappa S/o Mahadeerappa				others	-"-	4-00 "
5. Veeramma S/o Murudappa				-"-	-"-	4-00 "
6. Halagamma, W/o Murudppa				-"-	-"-	4-00 "
7. Korachangangamma W/o Nagappa				-"-	-"-	4-00 "
8. Mahalingappa S/o Benakappa				-"-	-"-	4-00 "
9. N.C.Virupakhappa S/o N.C.Swadeppa				Political	-"-	4-00 "
10.Sakrayanaik S/o Hanuma Naika				SC	-"-	4-00 "
11.Rupla Naik S/o Rekhya Naika				SC	-"-	4-00 "
12. S,Jayanna, Service No.836/918				Ex-serviceman	-"-	6-00 "
13. Rtd.SM/Hony.Capt. Rama Bharath Singh				Ex-serviceman	-"-	6-20 "
					Total:	56.20 acres

N.B:- The Officer should draw lines across blank space below the last entry to present the insertion of any name after he has signed.

This nomination supersedes the nomination made by me earlier on.....(date) .....stands cancelled.

Dated this.....day of.....196 at.....

Witness to Signature

1.....

2.....

Sd/-
Assistant Commissioner (Darkhast)
Shimoga District.

Note:-

1. This column should be filled in so as to cover the whole amount of gratuity.
2. The amount/share of gratuity shown in this column should cover the whole amount/share payable to the original nominees.

(To be filled in by the Head of Office in the case of a non- gazetted Officer)

Nominated by

Signature of Head of Office.....

Date.....

Designation.....

Designation.....

Office.....

True copy

Rev. Form Sl. No. 51]

ಪರಿಶಿಷ್ಟ

ANNEXURE...C1

Form I

ಗ್ರಾಂಟು ಸರ್ಟಿಫಿಕೇಟು ಲ್ಯಾಂಡ್ ರೆವಿನ್ಯೂ ನಿಬಂಧನೆಗಳ E ಪರಿಶಿಷ್ಟ

ಹಿಡುವಳಿಯಲ್ಲಿಲ್ಲದ ಸರ್ಕಾರಿ ಜಮೀನನ್ನು ಸಾಗುವಳಿ ವಿಲೇವಾರಿ ಮಾಡಿ ಹಿಡುವಳಿ ಹಕ್ಕನ್ನು ಕೊಡುವುದಕ್ಕೆ ಏರ್ಪಟ್ಟ ನಿಬಂಧನೆಗಳ ಮೇರೆಗೆ ಈ ಕೆಳಗೆ ಬರೆಯಲ್ಪಟ್ಟಿರುವ ಶೆಡ್ಯೂಲಿನಲ್ಲಿ ವಿವರಿಸಲ್ಪಟ್ಟಿರುವ ಜಮೀನು ವಿಕ್ರಯಿಸಲ್ಪಟ್ಟು ರಾಮ ನಾಯ್ಕ ..... ಎಂಬುವರು ಬಹಿರಂಗವಾಗಿ ಹರಾಜಿನಲ್ಲಿ ಅಥವ ನಿಯಮಿತವಾದ ಸರ್ಕಾರಿ ಕಿಮ್ಮತ್ತಿಗೆ ಕೊಂಡುಕೊಂಡಿರುವುದರಿಂದಲೂ ಮತ್ತು ಸದರಿ ಹರಾಜು ಕ್ರಮವಾಗಿ ಮಂಜೂರು ಮಾಡಲ್ಪಟ್ಟಿರುವುದಲ್ಲದೆ ..... ರಾಮ ನಾಯ್ಕ ..... ಎಂಬುವರು ಸದರಿ ಜಮೀನಿನ ಕ್ರಯಧಾರರೆಂದು ಕ್ರಮವಾಗಿ ಪ್ರಕಟಿಸಲ್ಪಟ್ಟಿರುವುದರಿಂದಲೂ ಮತ್ತು ಸದರಿ ..... ರಾಮ ನಾಯ್ಕ ..... ಎಂಬುವರು ..... ರೂಪಾಯಿಗಳು ಕ್ರಯದ ಮೊಬಲಗಿನ ಪೂರಾ ಹಣವನ್ನು ಸರ್ಕಾರಿ ಖಜಾನೆಗೆ ಜಾಮೀನ ದೂಡುವುದರಿಂದಲೂ. ..... GAD 51/19.12.73 .....

_____ ತಾಲ್ಲೂಕಿನ ಅಮಲ್ದಾರ್‌ರಾದ

_____ ಸಬ್‌ಡಿವಿಜನ್ನಿನ ಅಸಿಸ್ಟೆಂಟ್ ಕಮೀಷನರ್‌ರಾದ

_____ ಡಿಸ್ಟ್ರಿಕ್ಟಿನ ಡೆಪ್ಯುಟಿ ಕಮೀಷನರ್‌ರಾದ

.... ಎ.ಸಿ. ಸೈನಾದ ..... ಎಂಬ ನಾನು ಸದರಿ ..... ರಾಮ ನಾಯ್ಕ ..... ಎಂಬುವರಿಗೆ ಸದರಿ ಜಮೀನಿನ ಹಿಡುವಳಿಯನ್ನು ಹೊಂದಲು ಈ ಮೂಲಕ ಅಪ್ಪಣೆ ಕೊಟ್ಟಿರುತ್ತೇನೆ. ಅಲ್ಲದೆ ಆ ಜಮೀನನ್ನು ಸದರಿ ..... ರಾಮ ನಾಯ್ಕ ..... ಎಂಬುವರಿಗೂ ಅವರ ವಾರಸುದಾರರಿಗೂ ಅವರ ಪ್ರತಿನಿಧಿಗಳಿಗೂ ಮತ್ತು ಹಮಾಲ್ತಿದಾರರಿಗೂ ಸರ್ವೆ ಖಾತೆ (ಸರ್ವೆ ಗ್ಯಾರಂಟಿ) ನಿಬಂಧನೆಯ ಷರತ್ತುಗಳ ಮೇರೆಗೆ ಈ ಮೂಲಕ ಕೊಟ್ಟು ಖಾಯಂ ಮಾಡಿರುತ್ತೇನೆ ಈ ಪ್ರತಿಯಾಗಿ ಕೊಟ್ಟು ಖಾಯಂ ಮಾಡಿರುವುದು ಲ್ಯಾಂಡ್ ರೆವಿನ್ಯೂ ಕೋಡಿನ ನಿಯಮಗಳಿಗನುಸಾರವಾಗಿ ಬರುವ ಆಪೀಲಿನಲ್ಲಿ ಅಥವ ರಿವಿಜನ್ ತೀರ್ಮಾನದಲ್ಲಿ ರದ್ದಾಗುವುದಕ್ಕೆ ಅಥವ ಬದಲಾಯಿಸಲ್ಪಡುವುದಕ್ಕೆ ಒಳಪಟ್ಟಿರುತ್ತದೆ. ಮತ್ತು ಈ ಮುಂದೆ ನಮೂದಿಸಲ್ಪಡುವ ಷರತ್ತಿನ ನಿಯಮಗಳಿಗೂ, ಆಯಾ ಕಾಲದಲ್ಲಿ ಜಾರಿಯಲ್ಲಿರುವ ನಿಬಂಧನೆಗಳ ಮೇರೆಗೆ ಸದರಿ ಜಮೀನಿನ ಮೇಲೆ ಹಾಕಲ್ಪಡುವ ಕಂದಾಯವನ್ನು ಆಯಾ ಕಾಲದಲ್ಲಿ ಜಾರಿಯಲ್ಲಿರುವ ಕಾನೂನಿನ ಮೇರೆಗೆ ಅದು ಪುನರ್ನಿರ್ಣಯಿಂದ ಬದಲಾಯಿಸಲ್ಪಡುವವರೆಗೆ ಕ್ರಮವಾಗಿ ಕೊಡುತ್ತಾ ಬರಬೇಕೆಂಬ ಷರತ್ತಿಗೂ ಒಳಪಟ್ಟು ಅದು ಮೇಲೆ ಹೇಳಿದಂತೆ ಅವರೆಲ್ಲರಿಗೂ ನೆಡೆದು ಬರತಕ್ಕದ್ದು.

1. ಪರಂತು, ಈ ಕಂದಾಯವನ್ನು ಲ್ಯಾಂಡ್ ರೆವಿನ್ಯೂ ಕೋಡಿನ ನಿಯಮಗಳ ಮೇರೆಗೆ ಆಗಿಂದಾಗ್ಯೆ ಈ ಸಂಬಂಧದಲ್ಲಿ ವಿಧಿಸಬಹುದಾದ ನಿಬಂಧನೆಗಳ ಪ್ರಕಾರ ಪ್ರತಿಯೊಂದು ರೆವಿನ್ಯೂ ಸಾಲಿಗೂ ಕೊಡುತ್ತಾ ಬರಬೇಕು. ಇದಕ್ಕೆ ಕಟ್ಟಿದಲ್ಲಿ ಈ ಮೊಬಲಗನ್ನು ಲ್ಯಾಂಡ್ ರೆವಿನ್ಯೂ ಕೋಡಿನಿಂದಲೂ ಮತ್ತು ಅದರ ಮೇರೆಗೆ ಏರ್ಪಟ್ಟಿರುವ ನಿಬಂಧನೆಗಳಿಗೂ ವಿಧಾಯಕವಾಗಿರುವ ರೀತಿಯಲ್ಲಿ ಬಲಾತ್ಕಾರದ ನಡವಳಿಕೆಗಳನ್ನು ಜರುಗಿಸಿ ವಸೂಲ್ಮಾಡಲಾಗುವುದು.

2. ಪರಂತು, ಸಾಮಾನ್ಯವಾದ ಉದ್ದೇಶಗಳಿಗಾಗಿ ಅಥವ ಮುನಿಸಿಪಲ್ ಅಥವ ಇತರ ಸ್ಥಳೀಯ ಉದ್ದೇಶಗಳಿಗಾಗಿ ಕಾನೂನಿಂದ ವಿಧಾಯಕ ಮಾಡಿರುವ ಅಥವ ವಿಧಾಯಕ ಮಾಡಲ್ಪಡಬಹುದಾದ ಜಮೀನು ಕಂದಾಯವಲ್ಲದ ಇತರ ಮರಗಳನ್ನೂ ತೆರಿಗೆಗಳನ್ನೂ ಮತ್ತು ಸೆಸ್ಸುಗಳನ್ನೂ ಈ ಜಮೀನಿನ ಮೇಲೆ ನಿಡಿಸುವುದಕ್ಕೆ ಈ ಮಾಲೀಕತೆಯ ದಸ್ತಾವೇಜಿನ ದೆಸೆಯಿಂದ ಯಾವ ಅಭ್ಯಂತರವೂ ಇರತಕ್ಕದ್ದಲ್ಲ.

3. ಪರಂತು, ಆ ಗ್ರಾಮದಲ್ಲಿ ಮೇಜೋರಿಟಿ ಮಾಡಲ್ಪಟ್ಟ ಯಾವ ಮೇಜರ್ ಮತ್ತು ಮೈನರ್ ಕೆರೆಗಳನ್ನು ಸರಿಯಾದ ದುರಸ್ತಿನಲ್ಲಿ ಇಡಬೇಕಾದ ಮಾಮೂಲು ಜವಾಬ್ದಾರಿಯು ಸರ್ವೆ ನಂಬರಿನ ಹಿಡುವಳಿದಾರರಾದ ಕಾರಣದಿಂದ ಅಥವ ಇತರೆ ನ್ಯಾಯಸಮ್ಮತವಾದ ಮಾಲೀಕರಾದ ಕಾರಣದಿಂದ ಸದರಿ ..... ರಾಮ ನಾಯ್ಕ ..... ಎಂಬುವರ ಮೇಲೆ ಹೊರಿಸಲ್ಪಡುತ್ತದೆಯೋ ಆ ಗ್ರಾಮದ ಅಂಥಾ ಕೆರೆಗಳನ್ನು ಮೇಲ್ಕಂಡ ..... ರಾಮ ನಾಯ್ಕ ..... ಎಂಬುವರು ಸದರಿ ಜಮೀನಿನ ನ್ಯಾಯಸಮ್ಮತವಾದ ಇತರ ಮಾಲೀಕರು ಇನ್ನು ಮುಂದೆ ಎಲ್ಲ ಕಾಲಗಳಲ್ಲಿಯೂ ತಮ್ಮ ಸ್ವಂತ ಖರ್ಚಿನಿಂದ ಒಳ್ಳೆ ದುರಸ್ತಿನಲ್ಲಿಡತಕ್ಕದ್ದು. ಮತ್ತು ಅವರು ಸದರಿ ಜಮೀನಲ್ಲಿಯೂ ಅದರ ಸುತ್ತಲೂ ಇರುವ ಎಲ್ಲೆಯ ಗುರುತುಗಳನ್ನೂ ಸರಿಯಾದ ಸ್ಥಿತಿಯಲ್ಲಿ ಕಾಪಾಡಿಕೊಂಡು ಬರತಕ್ಕದ್ದು. ಅವರು ಈ ಕೆಲಸಗಳನ್ನು ಮಾಡಲು ತಪ್ಪಿದಲ್ಲಿ ಅವರಿಗೆ ಕ್ರಮವಾಗಿ ನೋಟೀಸನ್ನು ಕೊಟ್ಟು ತರುವಾಯ ಈ ವಿಚಾರದಲ್ಲಿ ಅವರ ಜವಾಬ್ದಾರಿಯೂ ಇರುವಷ್ಟರ ಮಟ್ಟಿಗೆ ಸದರಿ ಕೆರೆಗಳನ್ನು ದುರಸ್ತಿನಲ್ಲಿಟ್ಟುಕೊಳ್ಳತಕ್ಕ ಕೆಲಸಗಳನ್ನು ಮಾಡಿಸುವುದು ಸದರಿ ಎಲ್ಲೆಯ ಗುರುತುಗಳ ಕೆಲಸಗಳನ್ನು ಮಾಡಿಸುವುದೂ ಮತ್ತು ಅಂಥ ದುರಸ್ತಿ ಕೆಲಸಗಳಿಗೆ ತಗಲುವ ಖರ್ಚನ್ನು ಸದರಿ ..... ರಾಮ ನಾಯ್ಕ ..... ಎಂಬುವರಿಂದ ಅಥವ ಆ ಜಮೀನಿನ ನ್ಯಾಯವಾದ ಮಾಲೀಕನಾದ ಇತರ ಮನುಷ್ಯನಿಂದ ಕಂದಾಯದ ಬಾಕಿಯಂತೆ ವಸೂಲ್ಮಾಡುವುದೂ ಸಹ ಮೈಸೂರು ಸರ್ಕಾರದವರಿಗೆ ನ್ಯಾಯಸಮ್ಮತವಾಗಿ ಇರತಕ್ಕದ್ದು.

4. ಪರಂತು, ಆ ಜಮೀನಿನ ಮೂಲಕ ಹಾಯ್ದು ಹೋಗುವ ಅಥವ ಜಮೀನಿನ ಸುತ್ತಲೂ ಇರುವ ಎಲ್ಲ ರಸ್ತೆಗಳ ಮತ್ತು ಬಾರಿಗಳ ಮತ್ತು ಬೀದಿಗಳ ಬಿಡುವುದಲ್ಲಿಯೂ ಸರ್ಕಾರದವರಿಗೆ ಅಥವ ಸದರಿ ಜಮೀನಿನ ಅಕ್ಕಪಕ್ಕದ ಅಥವ ಅದರ ಸಮೀಪದಲ್ಲಿರುವ ಜಮೀನುಗಳ ಮಾಲೀಕರಿಗೆ ಅಥವ ಗ್ರಾಮಸ್ಥರಿಗೆ ಹಾಲಿ ಇರತಕ್ಕ ಹಕ್ಕುಗಳಿಗೆ ಅಥವ ಮಾಮೂಲು ಮೇರೆಗೆ ನಡೆದು ಬಂದಿರುವ ಹಕ್ಕುಗಳಿಗೇ ಆಗಲಿ ಈ ಮಾಲೀಕತ್ವ ದಸ್ತಾವೇಜಿನಲ್ಲಿರುವುದು ಯಾವುದೂ ಬಾಧಕವನ್ನುಂಟುಮಾಡತಕ್ಕದ್ದಲ್ಲ.

5. ಪರಂತು, ಸದರಿ ರಾಮನಾಯ್ಕ ಎಂಬುವರಿಗಾಗಲಿ ಅವರ ವಾರಸುದಾರರಿಗಾಗಲಿ ಪ್ರತಿನಿಧಿಗಳಿಗಾಗಲಿ ಅಥವ ಹಕ್ಕುದಾರರಿಗಾಗಲಿ ಈ ಜಮೀನಿನ ಮೇಲೆ ಅಥವ ಈ ಜಮೀನಿನ ಒಳಗಡೆ ಅಥವ ಈ ಜಮೀನಿನ ಯಾವ ಭಾಗದಲ್ಲಾಗಲಿ ಈಗ ಇರುವ ಅಥವ ಮುಂದೆ ಯಾವ ಕಾಲದಲ್ಲಿಯೇ ಆಗಲಿ ಕಂಡುಹಿಡಿಯಲ್ಪಡಬಹುದಾದ ರತ್ನಗಳು, ಚಿನ್ನ ಮತ್ತು ಇತರ ಖನಿಜಗಳು ಅಥವ ಕಲ್ಲಿದ್ದಲು–ಇವುಗಳಿಗೆ ಅಥವ ಇವುಗಳ ವಿಷಯದಲ್ಲಿ ಅಥವ ರತ್ನಗಳು, ಚಿನ್ನ ಅಥವ ಇತರ ಖನಿಜಗಳು ಅಥವ ಕಲ್ಲಿದ್ದಲು ಇವುಗಳನ್ನು ಅಥವ ಇವುಗಳಲ್ಲಿ ಅಥವ ಇವುಗಳಿಗೆಯೆಂದು ಊಹಿಸಲ್ಪಡುವ ಅಥವ ಬಂಜೆಯ ವಿಷಯದಲ್ಲಿ ಯಾವ ಹಕ್ಕಾಗಲಿ ಸ್ವಾಮ್ಯವಾಗಲಿ, ಅಥವ ಪ್ರಯೋಜನಾಂಶವಾಗಲಿ ಈ ಮಾಲೀಕತೆಯ ಪಟ್ಟಾವೇಜಿನ ದೆಸೆಯಿಂದ ಉಂಟಾಗುವುದೆಂದು ಅಥವ ಇರುವಂತೆ ಭಾವಿಸಲ್ಪಡತಕ್ಕದ್ದಲ್ಲ. ಈ ಕೆಳಗೆ ಕಂಡ ಷರತ್ತಿಗೊಳಪಟ್ಟು ಇವುಗಳೆಲ್ಲವೂ ಹಾಲಿ ಜಾರಿಯಲ್ಲಿರುವ ಷರತ್ತುಗಳ ಮೇಲೆ ಅವಧಿ ಈ ವಿಚಾರದಲ್ಲಿ ಆಗಿಂದಾಗ್ಗೆ ವಿಧಿಸಲ್ಪಡುವುದಾದ ಷರತ್ತುಗಳ ಮೇಲೆ ಮೈಸೂರು ಸರ್ಕಾರಕ್ಕೆ ಈ ಮೂಲಕ ಊಹಿಸಿಕೊಳ್ಳಲ್ಪಟ್ಟಿವೆ.

ಆದರೆ ಸದರಿ ರಾಮನಾಯ್ಕ ಎಂಬುವರು, ಅವರ ವಾರಸುದಾರರ ಪ್ರತಿನಿಧಿಗಳು ಅಥವ ಹಕ್ಕುದಾರರು ಸದರಿ ಜಮೀನಿನ ಮೇಲೆ ಅಥವ ಅದರೊಳಗೆ ದೊರಯಬಹುದಾದ ಲೋಹಗಳು ಅಥವ ಕಲ್ಲಿದ್ದಲು ಅಥವ ರತ್ನಗಳು ಇವುಗಳಿಗೆ ಮತ್ತು ಇತರ ಖನಿಜಗಳನ್ನು ಎಂದರೆ, ಮುರುಡೆಕಲ್ಲು, ಸುಣ್ಣಕಲ್ಲು ಮತ್ತು ಇತರ ಸಾಧಾರಣ ಖನಿಜಗಳು ಇವುಗಳನ್ನು ವ್ಯಾಪಾರಕ್ಕಾಗಿ ತೆಗೆದುಕೊಳ್ಳಲು ಸದರಿ ರಾಮನಾಯ್ಕ ಎಂಬುವರಿ, ಅವರ ವಾರಸುದಾರ ಅಥವ ಅವರ ಪ್ರತಿನಿಧಿಗಳ ವ್ಯಾಪಾರವಾದ ಸ್ವಂತ ಉಪಯೋಗಕ್ಕಾಗಿ ಉಚಿತವಾಗಿ ತೆಗೆದುಕೊಳ್ಳಲು ಅವರಿಗೆ ಅವಕಾಶವಿರತಕ್ಕದ್ದು.

6. ಪರಂತು, ಸದರಿ ಜಮೀನಿನಲ್ಲಿರುವ ಗಂಧದ ಮರಗಳು ಮೈಸೂರು ಸರ್ಕಾರಕ್ಕೆ ಸೇರಿದವುಗಳಾಗಿದೆ. ಅವುಗಳಿಗಾಗಿ ಮೈಸೂರು ಸರ್ಕಾರ 14/4/16 ಕೊಡುವ ವಿಚಾರದಲ್ಲಿ ಹಾಲಿ ಇರುವ ಅಥವ ಏರ್ಪಡಿಸಲ್ಪಡುವ ನಿಬಂಧನೆಗಳಿಂದ ಅವಕಾಶವಿರುವಷ್ಟರ ಮಟ್ಟಿಗೆ ಹೊರತು. ಸದರಿ ಗಂಧದ ಮರಗಳ ಮೇಲೆ ರಾಮನಾಯ್ಕ ಎಂಬುವರಿಗೆ ಅಥವ ಅವರ ವಾರಸುದಾರರಿಗೆ ಪ್ರತಿನಿಧಿಗಳಿಗೆ ಅಥವ ಹಕ್ಕುದಾರರಿಗೆ ಈ ಮಾಲೀಕತೆಯ ಸತ್ಪದಿಂದ ಯಾವ ಹಕ್ಕು ಉಂಟಾಗದಂತೆಯೂ ಅಥವ ಇರುವಂತೆಯೂ ಭಾವಿಸಲ್ಪಡತಕ್ಕದ್ದಲ್ಲ.

7. ಪರಂತು, ಲ್ಯಾಂಡ್ ರೆವಿನ್ಯೂ ಕೋಡಿನ ಮತ್ತು ಸದರಿ ಕೋಡಿನ ಮೇರೆಗೆ ವಿಧಿಸಲ್ಪಟ್ಟಿರುವ ನಿಬಂಧನೆಗಳ ಅಥವ ಕಾಲಕಾಲದಲ್ಲಿ ಜಾರಿಯಲ್ಲಿರಬಹುದಾದ, ಇತರ ಕಾನೂನಿನ ನಿಯಮಗಳಿಗೆ ಸಾಮಾನ್ಯವಾಗಿ ಒಳಪಟ್ಟು ಸದ ಈ ಜಮೀನಿನ ಅನುಭವವನ್ನು ಕೊಡಲಾಗಿದೆ.

8. ಈ ರಾಮನಾಯ್ಕ [illegible]

9. ಈ ರಾಮನಾಯ್ಕ [illegible]

ಜಮೀನಿನ ವಿವರ

ಜಿಲ್ಲೆ	ತಾಲ್ಲೂಕು	ಗ್ರಾಮ	ಹೆಸರು (ಯಾವುದಾದರೂ ಇದ್ದರೆ)	ಹದ್ದುಬಂದಿ	ಸರ್ವೆ ನಂಬರು	ವಿಸ್ತೀರ್ಣ ಎಕರೆ ಗುಂಟೆ	ಆಕಾರ ರೂ. ಪೈ
[illegible]	[illegible]	[illegible]	[illegible]	[illegible]	ಜುಮ್ಲಾ ಪೂಟು ಖರಾಬು 4 ಮುಟ್ಟು ತರಿ ಬಾಗಾಯತು	(ಹಾಕುವುದಕ್ಕೆ ಮಾತ್ರ)	[illegible]

* ಪೂಟು ಖರಾಬನ್ನು ಬಿಟ್ಟಿರುವ ಉದ್ದೇಶವನ್ನು ಇಲ್ಲಿ ಸ್ಪಷ್ಟವಾಗಿ ನಮೂದಿಸಬೇಕು.

1976 ನೆಯ ಇಸವಿ ಮೇ ತಿಂಗಳು 28 ತಾರೀಖಿನ ಈ ದಿನ ಕೊಡಲ್ಪಟ್ಟಿದ್ದು.

ರಾಮನಾಯ್ಕ

Identified by me

Advocate

Malleshwara

ಪೆರಾಕ್ಸ್ ನಕಲು

ಶಿವಮೊಗ್ಗ ಜಿಲ್ಲೆ, ಶಿವಮೊಗ್ಗ

TAHSILDAR, Shimoga Taluk

DHR 2/73-74

-51-

109/76-77

An extract of 2.0 acres of land has been granted to Balya Naiker S/o Hanuma Naiker out of Sy.No. 29 of Sulikote

Rev. Form Sl. No. 51]

ಪರಿಶಿಷ್ಟ

ANNEXURE...G9

Form 1

ಗ್ರಾಂಟು ಸರ್ಟಿಫಿಕೇಟು ಲ್ಯಾಂಡ್ ರೆವಿನ್ಯೂ ನಿಬಂಧನೆಗಳ E ಪರಿಶಿಷ್ಟ

ಹಿಡುವಳಿಯಲ್ಲಿಲ್ಲದ ಸರ್ಕಾರಿ ಜಮೀನನ್ನು ಸಾಗುವಳಿ ವಿಲೇವಾರಿ ಮಾಡಿ ಹಿಡುವಳಿ ಹಕ್ಕನ್ನು ಕೊಡುವುದಕ್ಕೆ ಏರ್ಪಟ್ಟ ನಿಬಂಧನೆಗಳ ಮೇರೆಗೆ ಕೆಳಗೆ ಬರೆಯಲ್ಪಟ್ಟಿರುವ ಷೆಡ್ಯೂಲಿನಲ್ಲಿ ವಿವರಿಸಲ್ಪಟ್ಟಿರುವ ಜಮೀನು ವಿಕ್ರಯಿಸಲ್ಪಟ್ಟು ಭಾಗ್ಯ ನಾಯ್ಕ್ ಭಾಗ್ಯ ನಾಯ್ಕ್ ಎಂಬುವರು ಬಹಿರಂಗವಾಗಿ ಹರಾಜಿನಲ್ಲಿ ಅಥವ ನಿಯಮಿತವಾದ ಸರ್ಕಾರಿ ಕಿಮ್ಮತ್ತಿಗೆ ಕೊಂಡುಕೊಂಡಿರುವುದರಿಂದಲೂ ಮತ್ತೆ ಸದರಿ ಹರಾಜು ಕ್ರಮವಾಗಿ ಮಂಜೂರು ಮಾಡಲ್ಪಟ್ಟಿರುವುದಲ್ಲದೆ ಭಾಗ್ಯ ನಾಯ್ಕ್ ಎಂಬುವರು ಸದರಿ ಜಮೀನಿನ ಕ್ರಯದಾರರೆಂದು ಕ್ರಮವಾಗಿ ಪ್ರಕಟಿಸಲ್ಪಟ್ಟಿರುವುದರಿಂದಲೂ ಮತ್ತು ಸದರಿ ಭಾಗ್ಯ ನಾಯ್ಕ್ ಎಂಬುವರು ರೂ. 120/- ರೂಪಾಯಿಗಳು ಕ್ರಯದ ಮೊಬಲಗಿನ ಪೂರಾ ಹಣವನ್ನು ಸರ್ಕಾರಿ ಖಜಾನೆಗೆ ಪಾವತಿ ಮಾಡುವುದರಿಂದಲೂ, C.No: 53/A.17.73

ಶಿವಮೊಗ್ಗ ತಾಲ್ಲೂಕಿನ ಅಮಲ್ದಾರ್‌ರಾದ

_____ ಸಬ್‌ಡಿವಿಜನ್ನಿನ ಅಸಿಸ್ಟೆಂಟ್ ಕಮೀಷನ್‌ರಾದ

_____ ಡಿಸ್ಟ್ರಿಕ್ಟಿನ ಡೆಪ್ಯುಟಿ ಕಮೀಷನರಾದ

ಎಂ.ಎಂ. ಹೈಮಾದ ಎಂಬ ನಾನು ಸದರಿ ಭಾಗ್ಯ ನಾಯ್ಕ್ ಎಂಬುವರಿಗೆ ಸದರಿ ಜಮೀನಿನ ಹಿಡುವಳಿಯನ್ನು ಹೊಂದಲು ಈ ಮೂಲಕ ಅಪ್ಪಣೆ ಕೊಟ್ಟಿರುತ್ತೇನೆ. ಅಲ್ಲದೆ ಆ ಜಮೀನನ್ನು ಸದರಿ ಭಾಗ್ಯ ನಾಯ್ಕ್ ಎಂಬುವರಿಗೂ ಅವರ ವಾರಸುದಾರರಿಗೂ ಅವರ ಪ್ರತಿನಿಧಿಗಳಿಗೂ ಮತ್ತು ಹಕ್ಕುದಾರರಿಗೂ ಸರ್ವೆ ಖಾತರಿ (ಸರ್ವೆ ಗ್ಯಾರಂಟಿ) ನಿಬಂಧನೆಯ ಷರತ್ತುಗಳ ಮೇರೆಗೆ ಈ ಮೂಲಕ ಕೊಟ್ಟು ಖಾಯಂ ಮಾಡಿರುತ್ತೇನೆ ಈ ರೀತಿಯಾಗಿ ಕೊಟ್ಟು ಖಾಯಂ ಮಾಡಿರುವುದು ಲ್ಯಾಂಡ್ ರೆವಿನ್ಯೂ ಕೋಡಿನ ನಿಯಮಗಳಿಗನುಸಾರವಾಗಿ ಬರಹದ ಅಫೀಲಿನಲ್ಲಿ ಅಥವ ರಿವಿಜನ್ ತೀರ್ಮಾನದಲ್ಲಿ ರದ್ದಾಗುವುದಕ್ಕೆ ಅಥವ ಬದಲಾಯಿಸಲ್ಪಡುವುದಕ್ಕೆ ಒಳಪಟ್ಟಿರುತ್ತದೆ ಮತ್ತು ಈ ಮುಂದೆ ನಮೂದಿಸಲ್ಪಡುವ ಷರತ್ತಿನ ನಿಯಮಗಳಿಗೂ, ಆಯಾ ಕಾಲದಲ್ಲಿ ಜಾರಿಯಲ್ಲಿರುವ ನಿಬಂಧನೆಗಳ ಮೇರೆಗೆ ಸದರಿ ಜಮೀನಿನ ಮೇಲೆ ಹಾಕಲ್ಪಡುವ ಕಂದಾಯವನ್ನು ಆಯಾ ಕಾಲದಲ್ಲಿ ಜಾರಿಯಲ್ಲಿರುವ ಕಾನೂನಿನ ಮೇರೆಗೆ ಅದು ಪುನರ್ವಿಮರ್ಶೆಯಿಂದ ಬದಲಾಯಿಸಲ್ಪಡುವವರೆಗೆ ಕ್ರಮವಾಗಿ ಕೊಡುತ್ತಾ ಬರಬೇಕೆಂಬ ಷರತ್ತಿಗೂ ಒಳಪಟ್ಟು ಅದು ಮೇಲೆ ಹೇಳಿದಂತೆ ಅವರೆಲ್ಲರಿಗೂ ನಡೆದು ಬರತಕ್ಕದ್ದು.

1. ಪರಂತು, ಈ ಕಂದಾಯವನ್ನು ಲ್ಯಾಂಡ್ ರೆವಿನ್ಯೂ ಕೋಡಿನ ನಿಯಮಗಳ ಮೇರೆಗೆ ಆಗಿಂದಾಗ್ಯೆ ಈ ಸಂಬಂಧದಲ್ಲಿ ವಿಧಿಸಬಹುದಾದ ನಿಬಂಧನೆಗಳ ಪ್ರಕಾರ ಪ್ರತಿಯೊಂದು ರೆವಿನ್ಯೂ ಸಾಲಿಗೂ ಕೊಡುತ್ತಾ ಬರಬೇಕು. ಇದಕ್ಕೆ ತಪ್ಪಿದಲ್ಲಿ ಈ ಮೊಬಲಗನ್ನು ಲ್ಯಾಂಡ್ ರೆವಿನ್ಯೂ ಕೋಡಿನಿಂದಲೂ ಮತ್ತು ಅದರ ಮೇರೆಗೆ ಏರ್ಪಟ್ಟಿರುವ ನಿಬಂಧನೆಗಳಿಗೂ ವಿಧಾಯಕವಾಗಿರುವ ರೀತಿಯಲ್ಲಿ ಬಲಾತ್ಕಾರದ ನಡವಳಿಕೆಗಳನ್ನು ಜರುಗಿಸಿ ವಸೂಲ್ಮಾತಲಾಗುವುದು.

2. ಪರಂತು, ಸಾಮಾನ್ಯವಾದ ಉದ್ದೇಶಗಳಿಗಾಗಿ ಅಥವ ಮುನಿಸಿಪಲ್ ಅಥವ ಇತರ ಸ್ಥಳೀಯ ಉದ್ದೇಶಗಳಿಗಾಗಿ ಕಾನೂನಿಂದ ವಿಧಾಯಕವಾಗಿರುವ ಅಥವ ವಿಧಾಯಕ ಮಾಡಲ್ಪಡಬಹುದಾದ ಜಮೀನು ಕಂದಾಯವಲ್ಲದೆ ಇತರ ವರಿಗಳನ್ನೂ ತೆರಿಗೆಗಳನ್ನೂ ಮತ್ತು ಸೆಸ್ಸುಗಳನ್ನೂ ಈ ಜಮೀನಿನ ಮೇಲೆ ವಿಧಿಸುವುದಕ್ಕೆ ಈ ಮಾಲೀಕತೆಯ ದಸ್ತಾವೇಜಿನ ದೆಸೆಯಿಂದ ಯಾವ ಅಭ್ಯಂತರವೂ ಇರತಕ್ಕದ್ದಲ್ಲ.

3. ಪರಂತು, ಆ ಗ್ರಾಮದಲ್ಲಿ ದೇಣೋದ್ಧಾರ ಮಾಡಲ್ಪಟ್ಟ ಯಾವ ಮೇಜರ್ ಮತ್ತು ಮೈನರ್ ಕೆರೆಗಳನ್ನು ಸರಿಯಾದ ದುರಸ್ತಿನಲ್ಲಿ ಇಡಬೇಕಾದ ಮಾಮೂಲು ಜವಾಬ್ದಾರಿಯು ಸದರಿ ನಂಬರಿನ ಹಿಡುವಳಿದಾರರಾದ ಕಾರಣದಿಂದ ಅಥವ ಇತರೆ ಧ್ಯಾಯಸಮ್ಮತವಾದ ಮಾಲೀಕರಾದ ಕಾರಣದಿಂದ ಸದರಿ ಭಾಗ್ಯ ನಾಯ್ಕ್ ಎಂಬುವರ ಮೇಲೆ ಹೊರಿಸಲ್ಪಡುತ್ತದೆಯೋ ಆ ಗ್ರಾಮದ ಅಂಥಾ ಕೆರೆಗಳನ್ನು ಮೇಲ್ಕಂಡ ಭಾಗ್ಯ ನಾಯ್ಕ್ ಎಂಬುವರು ಸದರಿ ಜಮೀನಿನ ನ್ಯಾಯಸಮ್ಮತವಾದ ಇತರ ಮಾಲೀಕರು ಇನ್ನು ಮುಂದೆ ಎಲ್ಲಾ ಕಾಲಗಳಲ್ಲಿಯೂ ತಮ್ಮ ಸ್ವಂತ ಖರ್ಚಿನಿಂದ ಒಳ್ಳೆ ದುರಸ್ತಿನಲ್ಲಿಡತಕ್ಕದ್ದು, ಮತ್ತು ಅವರು ಸದರಿ ಜಮೀನಲ್ಲಿಯೂ ಅದರ ಸುತ್ತಲೂ ಇರುವ ಎಲ್ಲೆಯ ಗುರುತುಗಳನ್ನೂ ಸರಿಯಾದ ಸ್ಥಿತಿಯಲ್ಲಿ ಕಾಪಾಡಿಕೊಂಡು ಬರತಕ್ಕದ್ದು. ಅವರು ಈ ಕೆಲಸಗಳನ್ನು ಮಾಡಲು ತಪ್ಪಿದಲ್ಲಿ ಅವರಿಗೆ ಕ್ರಮವಾಗಿ ನೋಟೀಸನ್ನು ಕೊಟ್ಟು ತರುವಾಯ ಈ ವಿಚಾರದಲ್ಲಿ ಅವರ ಜವಾಬ್ದಾರಿಯೂ ಇರುವಷ್ಟರ ಮಟ್ಟಿಗೆ ಸದರಿ ಕೆರೆಗಳನ್ನು ದುರಸ್ತಿನಲ್ಲಿಟ್ಟುಕೊಳ್ಳತಕ್ಕ ಕೆಲಸಗಳನ್ನು ಮಾಡಿಸುವುದು ಸದರಿ ಎಲ್ಲೆಯ ಗುರುತುಗಳ ಕೆಲಸಗಳನ್ನು ಮಾಡಿಸುವುದೂ ಮತ್ತು ಅಂಥ ದುರಸ್ತಿ ಕೆಲಸಗಳಿಗೆ ತಗಲುವ ಖರ್ಚನ್ನು ಸದರಿ ಭಾಗ್ಯ ನಾಯ್ಕ್ ಎಂಬುವರಿಂದ ಅಥವ ಆ ಜಮೀನಿನ ನ್ಯಾಯವಾದ ಮಾಲೀಕನಾದ ಇತರ ಮನುಷ್ಯನಿಂದ ಕಂದಾಯದ ಬಾಕಿಯಂತೆ ವಸೂಲ್ಮಾಡುವುದೂ ಸರ್ಕಾರದವರಿಗೆ ನ್ಯಾಯಸಮ್ಮತವಾಗಿ ಇರತಕ್ಕದ್ದು.

4. ಪರಂತು, ಈ ಜಮೀನಿನ ಮೂಲಕ ಹಾಯ್ದು ಹೋಗುವ ಅಥವ ಜಮೀನಿನ ಸುತ್ತಲೂ ಇರುವ ಎಲ್ಲ ರಸ್ತೆಗಳ ಮೆತ್ತು ದಾರಿಗಳ ಮತ್ತು ನೀರಿನ ಝರಿಗಳ ವಿಷಯದಲ್ಲಿಯೂ ಸರ್ಕಾರದವರಿಗೆ ಅಥವ ಸದರಿ ಜಮೀನಿನ ಅಕ್ಕಪಕ್ಕದ ಅಥವ ಅದರ ಸಮೀಪದಲ್ಲಿರುವ ಜಮೀನುಗಳ ಮಾಲೀಕರಿಗೆ ಅಥವ ಗ್ರಾಮಸ್ಥರಿಗೆ ಹಾಲಿ ಇರತಕ್ಕ ಹಕ್ಕುಗಳಿಗೆ ಅಥವ ಮಾಮೂಲು ಮೇರೆಗೆ ನಡೆದು ಬಂದಿರುವ ಹಕ್ಕುಗಳಿಗೇ ಆಗಲಿ ಈ ಮಾಲೀಕತೆಯ ದಸ್ತಾವೇಜಿನಲ್ಲಿರುವುದು ಯಾವುದೂ ಬಾಧಕವನ್ನುಂಟುಮಾಡತಕ್ಕದ್ದಲ್ಲ.

5. ಪರಂತು, ಸದರಿ ಬಾಳ್ಳಾ ಸಾಂಬ್ರಾ ಎಂಬುವರಿಗಾಗಲಿ ಅವರ ವಾರಸುದಾರರಿಗಾಗಲಿ ಪ್ರತಿನಿಧಿಗಳಿಗಾಗಲಿ ಅಥವ ಹವಾಲ್ದಾರರಿಗಾಗಲಿ ಈ ಜಮೀನಿನ ಮೇಲೆ ಅಥವ ಈ ಜಮೀನಿನ ಒಳಗೆಡೆ ಅಥವ ಈ ಜಮೀನಿನ ಯಾವ ಭಾಗದಲ್ಲಾಗಲಿ ಈಗ ಇರುವ ಅಥವ ಮುಂದೆ ಯಾವ ಕಾಲದಲ್ಲಿಯೇ ಆಗಲಿ ಕಂಡುಹಿಡಿಯಲ್ಪಡಬಹುದಾದ ರತ್ನಗಳು, ಚಿನ್ನ ಮತ್ತು ಇತರ ಖನಿಜಗಳು ಅಥವ ಕಲ್ಲಿದ್ದಲು–ಇವುಗಳಿಗೆ ಅಥವ ಇವುಗಳ ವಿಷಯದಲ್ಲಿ ಅಥವ ರತ್ನಗಳು, ಚಿನ್ನ ಅಥವ ಇತರ ಖನಿಜಗಳು ಅಥವ ಕಲ್ಲಿದ್ದಲು ಇವುಗಳನ್ನು ಅಥವ ಇವುಗಳಿವೆಯೆಂದು ಊಹಿಸಲ್ಪಡುವ ಅಥವ ಬಂಡೆಯ ವಿಷಯದಲ್ಲಿ ಯಾವ ಹಕ್ಕಾಗಲಿ ಸ್ವಾಮ್ಯವಾಗಲಿ ಅಥವ ಸ್ವಯೋಜನಾಂಶವಾಗಲಿ ಈ ಮಾಲೀಕತೆಯ ದಸ್ತಾವೇಜಿನ ದೆಸೆಯಿಂದ ಉಂಟಾಗುವುದೆಂದು ಅಥವ ಇರುವಂತೆ ಭಾವಿಸಲ್ಪಡತಕ್ಕದಲ್ಲ. ಈ ಕೆಳಗೆ ಕಂಡ ಷರತ್ತಿಗೊಳಪಟ್ಟ ಇವುಗಳೆಲ್ಲವೂ ಹಾಲಿ ಜಾರಿಯಲ್ಲಿರುವ ಷರತ್ತುಗಳ ಮೇಲೆ ಅವಧಿ ಈ ವಿಚಾರದಲ್ಲಿ ಆಗಿಂದಾಗ್ಗೆ ವಿಧಿಸಲ್ಪಡಬಹುದಾದ ಷರತ್ತುಗಳ ಮೇಲೆ ಮೈಸೂರು ಸರ್ಕಾರದ ಹಕ್ಕುಗಳನ್ನು ಊಹಿಸಿಕೊಳ್ಳಲ್ಪಟ್ಟಿವೆ.

ಅದರೆ ಸದರಿ ಬಾಳ್ಳಾ ಸಾಂಬ್ರಾ ಎಂಬುವರು, ಅವರ ವಾರಸುದಾರರೆ ಪ್ರತಿನಿಧಿಗಳು ಅಥವ ಹವಾಲ್ದಾರರು ಸದರಿ ಜಮೀನಿನ ಮೇಲೆ ಅಥವ ಅದರೊಳಗೆ ದೊರಯಬಹುದಾದ ಲೋಹಗಳು ಅಥವ ಕಲ್ಲಿದ್ದಲು ಅಥವ ರತ್ನಗಳು ಇವುಗಳನ್ನು ಮತ್ತು ಇತರ ಖನಿಜಗಳನ್ನು ಎಂದರೆ, ಮುರುಡಕಲ್ಲು, ಸುಣ್ಣಕಲ್ಲು ಮತ್ತು ಇತರ ಸಾಧಾರಣ ಖನಿಜಗಳು ಇವುಗಳನ್ನು ವ್ಯಾಪಾರಕ್ಕಾಗಿ ತೆಗೆದುಕೊಳ್ಳಬೇಕೆಂದರೆ ಸದರಿ ಬಾಳ್ಳಾ ಸಾಂಬ್ರಾ ಎಂಬುವರು, ಅವರ ವಾರಸುದಾರ ಅಥವ ಅವರ ಪ್ರತಿನಿಧಿಗಳ ವಾಸ್ತವವಾಗಿ ಸ್ವಂತ ಉಪಯೋಗಕ್ಕಾಗಿ ಉಚಿತವಾಗಿ ತೆಗೆದುಕೊಳ್ಳುಲು ಅವರಿಗೆ ಅವಕಾಶವಿರತಕ್ಕದ್ದು.

1048 14/9/16

6. ಪರಂತು, ಸದರಿ ಜಮೀನಿನಲ್ಲಿರುವ ಗಂಧದ ಮರಗಳು ಮೈಸೂರು ಸರ್ಕಾರಕ್ಕೆ ಸೇರಿದವುಗಳಾಗಿವೆ. ಅವುಗಳಿಗಾಗಿ ಹೋನಸು ಮೊಬಲಗನ್ನು ಕೊಡುವ ವಿಚಾರದಲ್ಲಿ ಹಾಲಿ ಇರುವ ಅಥವ ಏರ್ಪಡಿಸಲ್ಪಡುವ ನಿಬಂಧನೆಗಳಿಂದ ಅವಕಾಶವಿರುವಷ್ಟರ ಮಟ್ಟಿಗೆ ಹೊರತು. ಸದರಿ ಗಂಧದ ಮರಗಳ ಮೇಲೆ ಬಾಳ್ಳಾ ಸಾಂಬ್ರಾ ಎಂಬುವರಿಗೆ ಅಥವ ಅವರ ವಾರಸುದಾರರಿಗೆ ಪ್ರತಿನಿಧಿಗಳಿಗೆ ಅಥವ ಹವಾಲ್ದಾರರಿಗೆ ಈ ಮಾಲೀಕತೆಯ ಪತ್ರದಿಂದ ಯಾವ ಹಕ್ಕು ಉಂಟಾಗದಂತೆಯೂ ಅಥವ ಇರುವಂತೆಯೂ ಭಾವಿಸಲ್ಪಡತಕ್ಕದಲ್ಲ.

7. ಪರಂತು, ಲ್ಯಾಂಡ್ ರೆವಿನ್ಯೂ ಕೋಡಿನ ಮತ್ತು ಸದರಿ ಕೋಡಿನ ಮೇರೆಗೆ ಏರ್ಪಟ್ಟಿರುವ ನಿಬಂಧನೆಗಳ ಅಥವ ತತ್ಕಾಲದಲ್ಲಿ ಜಾರಿಯಲ್ಲಿರಬಹುದಾದ, ಇತರ ಕಾನೂನಿನ ನಿಯಮಗಳಿಗೆ ಸಾಮಾನ್ಯವಾಗಿ ಒಳಪಟ್ಟೂ, ಸಹ ಈ ಜಮೀನಿನ ಅನುಭವವನ್ನು ಕೊಡಲಾಗಿದೆ.

8. ಈ ಲಾಗಾಯ್ತು ಕಾವಿಷ್ಟು ವಷ್ಟಕ್ಕೆ ವರ್ಷ ಒಂದಕ್ಕೆ ಪಕ್ಕಾ ಮಾಡಿಕೊಡತಕ್ಕದ್ದು

9. ಈ ಲಾಗಾಯ್ತು ಮಾಡುವಷ್ಟಕ್ಕೆ ಕಾಲವನ್ನು ಮೀರತಕ್ಕದ್ದು.

ಜಮೀನಿನ ವಿವರ

ಡಿಸ್ಟ್ರಿಕ್ಟು	ತಾಲ್ಲೂಕು	ಗ್ರಾಮ	ಹೆಸರು (ಯಾವುದಾದರೂ ಇದ್ದರೆ)	ಚತುರ್ಬಂದಿ	ಸರ್ವೆ ನಂಬರು	ವಿಸ್ತೀರ್ಣ ಎಕರೆ ಗುಂಟೆ	ಆಕಾರ ರೂ. ಪೈ
[illegible]	[illegible]	[illegible]	[illegible]	[illegible]	ಜುಮ್ಲಾ ಖಾತೆ ನಂ. 3 * ಘೂಟು ಖರಾಬ ಖುಷ್ಕಿ ತರಿ ಬಾಗಾಯಿತು	[illegible]	[illegible]

* ಘೂಟು ಖರಾಬನ್ನು ಬಿಟ್ಟಿರುವ ಉದ್ದೇಶವನ್ನು ಇಲ್ಲಿ ಸ್ಪಷ್ಟವಾಗಿ ನಮೂದಿಸಬೇಕು.

1976 ನೆಯ ಇಸವಿ [illegible] ತಿಂಗಳು 28 ತಾರೀಖಿನ ಈ ದಿನ ಕೊಡಲ್ಪಟ್ಟಿದ್ದು.

TAHSILDAR
Shikaripur Taluk

ಶಿಕಾರಿಪುರ ತಹಶೀಲ್ದಾರ

L.T.M. Do Bailuga Malik

Identity by me
[illegible]

ದಾಖಾ ೭/೧೩೨೫ -33- Annexure of 30 acres Land granted in favour of Smt. Kike Venkatappa Kike, K.B. Prakash Nike S/o Sahya Nike

ಕಾ ನಂ. 110/1977

Rev. Form Sl. No. 51]

ಪರಿಶಿಷ್ಟ

Form I

ANNEXURE...C3

ಗ್ರಾಂಟು ಸರ್ಟಿಫಿಕೇಟು ಲ್ಯಾಂಡ್ ರೆವಿನ್ಯೂ ನಿಬಂಧನೆಗಳ E ಪರಿಶಿಷ್ಟ

ಹಿಡುವಳಿಯಲ್ಲಿಲ್ಲದ ಸರ್ಕಾರಿ ಜಮೀನನ್ನು ಸಾಗುವಳಿ ವಿಲೇವಾರಿ ಮಾಡಿ ಹಿಡುವಳಿ ಹಕ್ಕನ್ನು ಕೊಡುವುದಕ್ಕೆ ಏರ್ಪಟ್ಟ ನಿಬಂಧನೆಗಳ ಮೇರೆಗೆ ಈ ಕೆಳಗೆ ಬರೆಯಲ್ಪಟ್ಟಿರುವ ಷೆಡ್ಯೂಲಿನಲ್ಲಿ ವಿವರಿಸಲ್ಪಟ್ಟಿರುವ ಜಮೀನು ವಿಕ್ರಯಿಸಲ್ಪಟ್ಟು ಕೆ.ವಿ. ವೆಂಕಟಪ್ಪ ..... ಎಂಬುವರು ಬಹಿರಂಗವಾಗಿ ಹರಾಜಿನಲ್ಲಿ ಅಥವ ನಿಯಮಬದ್ಧವಾದ ಸರ್ಕಾರಿ ಕಿಮ್ಮತ್ತಿಗೆ ಕೊಂಡುಕೊಂಡಿರುವುದರಿಂದಲೂ ಮತ್ತು ಸದರಿ ಹರಾಜು ಕ್ರಮವಾಗಿ ಮಂಜೂರು ಮಾಡಲ್ಪಟ್ಟಿರುವುದಲ್ಲದೆ ವೆಂಕಟಪ್ಪ ..... ಎಂಬುವರು ಸದರಿ ಜಮೀನಿನ ಕ್ರಯದಾರರೆಂದು ಕ್ರಮವಾಗಿ ಪ್ರಕಟಿಸಲ್ಪಟ್ಟಿರುವುದರಿಂದಲೂ ಮತ್ತು ಸದರಿ ವೆಂಕಟಪ್ಪ ..... ಎಂಬುವರು ಎಂಬುವರು 8/12 ..... ರೂಪಾಯಿಗಳು ಕ್ರಯದ ಮೊಬಲಗಿನ ಪೂರಾ ಹಣವನ್ನು ಸರ್ಕಾರಿ ಖಜಾನೆಗೆ ಪಾವತಿ ಮಾಡುವುದರಿಂದಲೂ, C.No. 574/19.12.73 ..... ಹೆಮ್ಮಡಿಗೆ ..... ತಾಲ್ಲೂಕಿನ ಅಮಲ್ದಾರ್‌ರಾದ ..... ಸಬ್‌ಡಿವಿಜನ್ನಿನ ಅಸಿಸ್ಟೆಂಟ್ ಕಮೀಷನರ್‌ರಾದ ..... ಡಿಸ್ಟ್ರಿಕ್ಟಿನ ಡೆಪ್ಯುಟಿ ಕಮೀಷನರಾದ ವಿ. ವಿ. ಪೈಯವರು ..... ಎಂಬ ನಾನು ಸದರಿ ವೆಂಕಟಪ್ಪ ..... ಎಂಬುವರಿಗೆ ಸದರಿ ಜಮೀನಿನ ಹಿಡುವಳಿಯನ್ನು ಹೊಂದಲು ಈ ಮೂಲಕ ಅಪ್ಪಣೆ ಕೊಟ್ಟಿರುತ್ತೇನೆ. ಅಲ್ಲದೆ ಆ ಜಮೀನನ್ನು ಸದರಿ ವೆಂಕಟಪ್ಪ ..... ಎಂಬುವರಿಗೂ ಅವರ ವಾರಸುದಾರರಿಗೂ ಅವರ ಪ್ರತಿನಿಧಿಗಳಿಗೂ ಮತ್ತು ಹವಾಲ್ದಾರರಿಗೂ ಸರ್ವೆ ಖಾತರಿ (ಸರ್ವೆ ಗ್ಯಾರಂಟಿ) ನಿಬಂಧನೆಯ ಷರತ್ತುಗಳ ಮೇರೆಗೆ ಈ ಮೂಲಕ ಕೊಟ್ಟು ಖಾಯಂ ಮಾಡಿರುವುದು ಲ್ಯಾಂಡ್ ರೆವಿನ್ಯೂ ಕೋಡಿನ ನಿಯಮಗಳಿಗನುಸಾರವಾಗಿ ಬರುವ ಅಪೀಲಿನಲ್ಲಿ ಅಥವ ರಿವಿಜನ್ ತೀರ್ಮಾನದಲ್ಲಿ ರದ್ದಾಗುವುದಕ್ಕೆ ಅಥವ ಬದಲಾಯಿಸಲ್ಪಡುವುದಕ್ಕೆ ಒಳಪಟ್ಟಿರುತ್ತದೆ. ಮತ್ತು ಈ ಮುಂದೆ ನಮೂದಿಸಲ್ಪಡುವ ಷರತ್ತಿನ ನಿಯಮಗಳಿಗೂ, ಆಯಾ ಕಾಲದಲ್ಲಿ ಜಾರಿಯಲ್ಲಿರುವ ನಿಬಂಧನೆಗಳ ಮೇರೆಗೆ ಸದರಿ ಜಮೀನಿನ ಮೇಲೆ ಹಾಕಲ್ಪಡುವ ಕಂದಾಯವನ್ನು ಆಯಾ ಕಾಲದಲ್ಲಿ ಜಾರಿಯಲ್ಲಿರುವ ಕಾನೂನಿನ ಮೇರೆಗೆ ಅದು ಪುನರ್ನಿರ್ಮಿಯಿಂದ ಬದಲಾಯಿಸಲ್ಪಡುವವರೆಗೆ ಕ್ರಮವಾಗಿ ಕೊಡುತ್ತಾ ಬರಬೇಕೆಂಬ ಷರತ್ತಿಗೂ ಒಳಪಟ್ಟು ಅದು ಮೇಲೆ ಹೇಳಿದಂತೆ ಅವರೆಲ್ಲರಿಗೂ ನಡೆದು ಬರತಕ್ಕದ್ದು.

1. ಷರತ್ತು, ಈ ಕಂದಾಯವನ್ನು ಲ್ಯಾಂಡ್ ರೆವಿನ್ಯೂ ಕೋಡಿನ ನಿಯಮಗಳ ಮೇರೆಗೆ ಆಗಿಂದಾಗ್ಯೆ ಈ ಸಂಬಂಧದಲ್ಲಿ ವಿಧಿಸಬಹುದಾದ ನಿಬಂಧನೆಗಳ ಪ್ರಕಾರ ಪ್ರತಿಯೊಂದು ರೆವಿನ್ಯೂ ಸಾಲಿಗೂ ಕೊಡುತ್ತಾ ಬರಬೇಕು. ಇದಕ್ಕೆ ತಪ್ಪಿದಲ್ಲಿ ಈ ಮೊಬಲಗನ್ನು ಲ್ಯಾಂಡ್ ರೆವಿನ್ಯೂ ಕೋಡಿನಿಂದಲೂ ಮತ್ತು ಅದರ ಮೇರೆಗೆ ಏರ್ಪಟ್ಟಿರುವ ನಿಬಂಧನೆಗಳಿಗೂ ವಿಧಾಯಕವಾಗಿರುವ ರೀತಿಯಲ್ಲಿ ಬಲಾತ್ಕಾರದ ನಡವಳಿಕೆಗಳನ್ನು ಜರುಗಿಸಿ ವಸೂಲ್ಮಾಡಲಾಗುವುದು

2. ಷರತ್ತು, ಸಾಮಾನ್ಯವಾದ ಉದ್ದೇಶಗಳಿಗಾಗಿ ಅಥವ ಮುನಿಸಿಪಲ್ ಅಥವ ಇತರ ಸ್ಥಳೀಯ ಉದ್ದೇಶಗಳಿಗಾಗಿ ಕಾನೂನಿಂದ ವಿಧಾಯಕವಾಗಿರುವ ಅಥವ ವಿಧಾಯಕ ಮಾಡಲ್ಪಡಬಹುದಾದ ಜಮೀನು ಕಂದಾಯವಲ್ಲದ ಇತರ ವರಿಗಳನ್ನೂ ತೆರಿಗೆಗಳನ್ನೂ ಮತ್ತು ಸೆಸ್ಸುಗಳನ್ನೂ ಈ ಜಮೀನಿನ ಮೇಲೆ ವಿಧಿಸುವುದಕ್ಕೆ ಈ ಮಾಲೀಕತೆಯ ದಸ್ತಾವೇಜಿನ ದೆಸೆಯಿಂದ ಯಾವ ಅಭ್ಯಂತರವೂ ಇರತಕ್ಕದ್ದಲ್ಲ.

3. ಷರತ್ತು, ಆ ಗ್ರಾಮದಲ್ಲಿ ಜೀರ್ಣೋದ್ಧಾರ ಮಾಡಲ್ಪಟ್ಟ ಯಾವ ಸೇಜರ್ ಮತ್ತು ಮೈನರ್ ಕೆರೆಗಳನ್ನು ಸರಿಯಾದ ದುರಸ್ತಿನಲ್ಲಿ ಇಡಬೇಕಾದ ಮಾಮೂಲು ಜವಾಬ್ದಾರಿಯು ಸರ್ವೆ ನಂಬರಿನ ಹಿಡುವಳಿದಾರರಾದ ಕಾರಣದಿಂದ ಅಥವ ಇತರೆ ನ್ಯಾಯಸಮ್ಮತವಾದ ಮಾಲೀಕರಾದ ಕಾರಣದಿಂದ ಸದರಿ ವೆಂಕಟಪ್ಪ ..... ಎಂಬುವರ ಮೇಲೆ ಹೊರಿಸಲ್ಪಡುತ್ತದೆಯೋ ಆ ಗ್ರಾಮದ ಅಂಥಾ ಕೆರೆಗಳನ್ನು ಮೇಲ್ಕಂಡ ..... ಎಂಬುವರು ಸದರಿ ಜಮೀನಿನ ನ್ಯಾಯಸಮ್ಮತವಾದ ಇತರ ಮಾಲೀಕರು ಇನ್ನು ಮುಂದೆ ಎಲ್ಲ ಕಾಲಗಳಲ್ಲಿಯೂ ತಮ್ಮ ಸ್ವಂತ ವೆಚ್ಚದಿಂದ ಒಳ್ಳೆ ದುರಸ್ತಿನಲ್ಲಿಡತಕ್ಕದ್ದು, ಮತ್ತು ಅವರು ಸದರಿ ಜಮೀನಲ್ಲಿಯೂ ಅದರ ಸುತ್ತಲೂ ಇರುವ ಎಲ್ಲೆಯ ಗುರುತುಗಳನ್ನೂ ಸರಿಯಾದ ಸ್ಥಿತಿಯಲ್ಲಿ ಕಾಪಾಡಿಕೊಂಡು ಬರತಕ್ಕದ್ದು, ಅವರು ಈ ಕೆಲಸಗಳನ್ನು ಮಾಡಲು ತಪ್ಪಿದಲ್ಲಿ ಅವರಿಗೆ ಕ್ರಮವಾಗಿ ನೋಟೀಸನ್ನು ಕೊಟ್ಟು ತರುವಾಂಕ ಈ ವಿಚಾರದಲ್ಲಿ ಅವರ ಜವಾಬ್ದಾರಿಯೂ ಇರುವಷ್ಟರ ಮಟ್ಟಿಗೆ ಸದರಿ ಕೆರೆಗಳನ್ನು ದುರಸ್ತಿನಲ್ಲಿಟ್ಟುಕೊಳ್ಳತಕ್ಕ ಕೆಲಸಗಳನ್ನು ಮಾಡಿಸುವುದು ಸದರಿ ಎಲ್ಲೆಯ ಗುರುತುಗಳ ಕೆಲಸಗಳನ್ನು ಮಾಡಿಸುವುದೂ ಮತ್ತು ಅಂಥ ದುರಸ್ತಿ ಕೆಲಸಗಳಿಗೆ ತಗಲುವ ಖರ್ಚನ್ನು ಸದರಿ ವೆಂಕಟಪ್ಪ ..... ಎಂಬುವರಿಂದ ಅಥವ ಆ ಜಮೀನಿನ ನ್ಯಾಯವಾದ ಮಾಲೀಕನಾವ ಇತರ ಮನುಷ್ಯನಿಂದ ಕಂದಾಯದ ಬಾಕಿಯಂತೆ ವಸೂಲ್ಮಾಡುವುದೂ ಸಹ ಮೈಸೂರು ಸರ್ಕಾರದವರಿಗೆ ನ್ಯಾಯಸಮ್ಮತವಾಗಿ ಇರತಕ್ಕದ್ದು.

4. ಷರತ್ತು, ಆ ಜಮೀನಿನ ಮೂಲಕ ಹಾಯ್ದು ಹೋಗುವ ಅಥವ ಜಮೀನಿನ ಸುತ್ತಲೂ ಇರುವ ಎಲ್ಲ ರಸ್ತೆಗಳ ಮತ್ತು ದಾರಿಗಳ ಮತ್ತು ನೀರಿನ ಝರಿಗಳ ಬಾಬತ್ತಿನಲ್ಲಿಯೂ ಸರ್ಕಾರದವರಿಗೆ ಅಥವ ಸದರಿ ಜಮೀನಿನ ಅಕ್ಕಪಕ್ಕದ ಅಥವ ಅದರ ಸಮೀಪದಲ್ಲಿರುವ ಜಮೀನುಗಳ ಮಾಲೀಕರಿಗೆ ಅಥವ ಗ್ರಾಮಸ್ಥರಿಗೆ ಚಾಲು ಇರತಕ್ಕ ಹಕ್ಕುಗಳಿಗೆ ಅಥವ ಮಾಮೂಲು ಮೇರೆಗೆ ನಡೆದು ಬಂದಿರುವ ಹಕ್ಕುಗಳಿಗೇ ಆಗಲಿ ಈ ಮಾಲೀಕತೆಯ ದಸ್ತಾವೇಜಿನಲ್ಲಿರುವುದು ಯಾವುದೂ ಬಾಧಕವನ್ನುಂಟುಮಾಡತಕ್ಕದ್ದಲ್ಲ.

5. ಪರಂತು, ಸದರಿ ..... ಎಂಬುವರಿಗಾಗಲಿ ಅವರ ವಾರಸುದಾರರಿಗಾಗಲಿ ಪ್ರತಿನಿಧಿಗಳಿಗಾಗಲಿ ಅಥವ ಹವಾಲ್ದಾರರಿಗಾಗಲಿ ಈ ಜಮೀನಿನ ಮೇಲೆ ಅಥವ ಈ ಜಮೀನಿನ ಒಳಗೆಡೆ ಅಥವ ಈ ಜಮೀನಿನ ಯಾವ ಭಾಗದಲ್ಲಾಗಲಿ ಈಗ ಇರುವ ಅಥವ ಮುಂದೆ ಯಾವ ಕಾಲದಲ್ಲಿಯೇ ಆಗಲಿ ಕಂಡುಹಿಡಿಯಲ್ಪಡಬಹುದಾದ ರತ್ನಗಳು, ಚಿನ್ನ ಮತ್ತು ಇತರ ಖನಿಜಗಳು ಅಥವ ಕಲ್ಲಿದ್ದಲು–ಇವುಗಳಿಗೆ ಅಥವ ಇವುಗಳ ಖನಿಜದಲ್ಲಿ ಅಥವ ರತ್ನಗಳು, ಚಿನ್ನ ಅಥವ ಇತರ ಖನಿಜಗಳು ಅಥವ ಕಲ್ಲಿದ್ದಲು ಇವುಗಳನ್ನುಳ್ಳ ಅಥವ ಇವುಗಳವೆಯೆಂದು ಊಹಿಸಲ್ಪಡುವ ಅಥವ ಇವುಗಳು ವಿಷಯದಲ್ಲಿ ಯಾವ ಹಕ್ಕಾಗಲಿ ಸ್ವಾಮ್ಯವಾಗಲಿ ಅಥವ ಪ್ರಯೋಜನಾಂಶವಾಗಲಿ ಈ ಮಾಲೀಕತೆಯ ದಸ್ತಾವೇಜಿನ ದೆಸೆಯಿಂದ ಉಂಟಾಗುವುದೆಂದು ಅಥವ ಇರುವಂತೆ ಭಾವಿಸಲ್ಪಡತಕ್ಕದಲ್ಲ. ಈ ಕೆಳಗೆ ಕಂಡ ಷರತ್ತಿಗೊಳಪಟ್ಟು ಇವುಗಳೆಲ್ಲವೂ ಹಾಲಿ ಜಾರಿಯಲ್ಲಿರುವ ಷರತ್ತುಗಳ ಮೇಲೆ ಅವಧಿ ಈ ವಿಚಾರದಲ್ಲಿ ಆಗಿಂದಾಗ್ಗೆ ವಿಧಿಸಲ್ಪಡಬಹುದಾದ ಷರತ್ತುಗಳ ಮೇಲೆ ಮೈಸೂರು ಸರ್ಕಾರಕ್ಕೆ ಈ ಮೂಲಕ ಊಹಿಸಿಕೊಳ್ಳಲ್ಪಟ್ಟಿವೆ.

ಅವರೆ ಸದರಿ ..... ಎಂಬುವರು, ಅವರ ವಾರಸುದಾರರ ಪ್ರತಿನಿಧಿಗಳು ಅಥವ ಹವಾಲ್ದಾರರು ಸದರಿ ಜಮೀನಿನ ಮೇಲೆ ಅಥವ ಅದರೊಳಗೆ ದೊರಯಬಹುದಾದ ಲೋಹಗಳು ಅಥವ ಕಲ್ಲಿದ್ದಲು ಅಥವ ರತ್ನಗಳು ಇವುಗಳನ್ನು ಬಿಟ್ಟು ಇತರ ಖನಿಜಗಳನ್ನು ಎಂದರೆ, ಮುರುಡಕಲ್ಲು, ಸುಣ್ಣಕಲ್ಲು ಮತ್ತು ಇತರ ಸಾಧಾರಣ ಖನಿಜಗಳು ಇವುಗಳನ್ನು ವ್ಯಾಪಾರಕ್ಕಾಗಿ ತೆಗೆದುಕೊಳ್ಳಲು ಸದರಿ ..... ಎಂಬುವರು, ಅವರ ವಾರಸುದಾರರು ಅಥವ ಅವರ ಪ್ರತಿನಿಧಿಗಳ ವಾಸ್ತವವಾದ ಸ್ವಂತ ಉಪಯೋಗಕ್ಕಾಗಿ ಉಚಿತವಾಗಿ ತೆಗೆದುಕೊಳ್ಳಲು ತಮಗೆ ಅವಕಾಶವಿರತಕ್ಕದ್ದು.

6. ಪರಂತು, ಸದರಿ ಜಮೀನಿನಲ್ಲಿರುವ ಗಂಧದ ಮರಗಳು ಮೈಸೂರು ಸರ್ಕಾರಕ್ಕೆ ಸೇರಿದವುಗಳಾಗಿದ್ದು ಅವುಗಳಿಗಾಗಿ ಬೋನಸು ಮೊಬಲಗನ್ನು ಕೊಡುವ ವಿಚಾರದಲ್ಲಿ ಹಾಲಿ ಇರುವ ಅಥವ ಏರ್ಪಡಿಸಲ್ಪಡುವ ನಿಬಂಧನೆಗಳಿಂದ ಅವಕಾಶವಿರುವಷ್ಟರ ಮಟ್ಟಿಗೆ ಹೊರತು, ಸದರಿ ಗಂಧದ ಮರಗಳ ಮೇಲೆ ..... ಎಂಬುವರಿಗೆ ಅಥವ ಅವರ ವಾರಸುದಾರರಿಗೆ ಪ್ರತಿನಿಧಿಗಳಿಗೆ ಅಥವ ಹವಾಲ್ದಾರರಿಗೆ ಈ ಮಾಲೀಕತೆಯ ಪತ್ರದಿಂದ ಯಾವ ಹಕ್ಕು ಉಂಟಾಗದಂತೆಯೂ ಅಥವ ಇರುವಂತೆಯೂ ಭಾವಿಸಲ್ಪಡತಕ್ಕದಲ್ಲ.

7. ಪರಂತು, ಲ್ಯಾಂಡ್ ರೆವಿನ್ಯೂ ಕೋಡಿನ ಮತ್ತು ಸದರಿ ಕೋಡಿನ ಮೇರೆಗೆ ಏರ್ಪಟ್ಟಿರುವ ನಿಬಂಧನೆಗಳ ಅಥವ ತತ್ವಾಲದಲ್ಲಿ ಜಾರಿಯಲ್ಲಿರಬಹುದಾದ, ಇತರ ಕಾನೂನಿನ ನಿಯಮಗಳಿಗೆ ಸಾಮಾನ್ಯವಾಗಿ ಒಳಪಟ್ಟೂ ಸಹ ಈ ಜಮೀನಿನ ಅನುಭವವನ್ನು ಕೊಡಲಾಗಿದೆ.

8. ಈ ಲೀಸಾಗಿ ಕೊಡಿಸುವ ವರ್ಷದ ಕಂದಾಯ ಮತ್ತು ಇತರ ಸರ್ಕಾರಿ ಬಾಕಿಗಳನ್ನು ಮತ್ತು ಸಾಗುವಳಿ ಮಾಡತಕ್ಕದ್ದು

9. ಈ ಲೀಸಾಗಿ ಕೊಡುವ ಜಮೀನು ಸಾಗುವಳಿ ಮಾಡತಕ್ಕದ್ದು

ಜಮೀನಿನ ವಿವರ

ಡಿಸ್ಟ್ರಿಕ್ಟು	ತಾಲ್ಲೂಕು	ಗ್ರಾಮ	ಹೆಸರು (ಯಾವುದಾದರೂ ಇದ್ದರೆ)	ಚಕ್ಕುಬಂದಿ	ಸರ್ವೆ ನಂಬರು	ವಿಸ್ತೀರ್ಣ ಎಕರೆ ಗುಂಟೆ	ಆಕಾರ ರೂ. ಪೈ
[illegible]	[illegible]	[illegible]	[illegible]	[illegible]	3/3 ಹುಮ್ಮಾಸಿ		[illegible]
					ಫೂಟು ಖರಾಬ		
					ಖುಷ್ಕಿ		
					4 ತರಿ	[illegible]	
					ಬಾಗಾಯಿತು		

* ಫೂಟು ಖರಾಬನ್ನು ಬಿಟ್ಟಿರುವ ಉದ್ದೇಶವನ್ನು ಇಲ್ಲಿ ಸ್ಪಷ್ಟವಾಗಿ ನಮೂದಿಸಬೇಕು.

19.....76 ನೆಯ ಇಸವಿ ..... ತಿಂಗಳು ..... ತಾರೀಖಿನ ಈ ದಿನ ಕೊಡಲ್ಪಟ್ಟಿದ್ದು.

ವಿಕೀರವಾಮ್

Identified by me

Mallepura

ಅಮಲ್ದಾರ್

TAHSILDAR,
ಅಮಲ್ದಾರ್
Tahsildar

Rev. Form Sl. No. 51]

ಪರಿಶಿಷ್ಟ

Form I

ANNEXURE...G4

ಗ್ರಾಂಟು ಸರ್ಟಿಫಿಕೇಟು ಲ್ಯಾಂಡ್ ರೆವಿನ್ಯೂ ನಿಬಂಧನೆಗಳ E ಪರಿಶಿಷ್ಟ

ಹಿಡುವಳಿಯಲ್ಲಿನ್ನದ ಸರ್ಕಾರಿ ಜಮೀನನ್ನು ಸಾಗುವಳಿ ವಿಲೇವಾರಿ ಮಾಡಿ ಹಿಡುವಳಿ ಹಕ್ಕನ್ನು ಕೊಡುವುದಕ್ಕೆ ಏರ್ಪಟ್ಟ ನಿಬಂಧನೆಗಳ ಮೇರೆಗೆ ಈ ಕೆಳಗೆ ಬರೆಯಲ್ಪಟ್ಟಿರುವ ಷೆಡ್ಯೂಲಿನಲ್ಲಿ ವಿವರಿಸಲ್ಪಟ್ಟಿರುವ ಜಮೀನು ವಿಕ್ರಯಿಸಲ್ಪಟ್ಟು ಬೆಳ್ಳಿಪ್ಪಾಡಿ ಸಣ್ಣ ನಾಯ್ಕ ..... ಎಂಬುವರು ಬಹಿರಂಗವಾಗಿ ಹರಾಜಿನಲ್ಲಿ ಅಥವ ನಿಯಮಿತವಾದ ಸರ್ಕಾರಿ ಕಿಮ್ಮತ್ತಿಗೆ ಕೊಂಡುಕೊಂಡಿರುವುದರಿಂದಲೂ ಮತ್ತು ಸದರಿ ಹರಾಜು ಕ್ರಯವಾಗಿ ಮಂಜೂರು ಮಾಡಲ್ಪಟ್ಟಿರುವುದನ್ನೂ ಬೆಳ್ಳಿಪ್ಪಾಡಿ ಸಣ್ಣ ನಾಯ್ಕ ..... ಎಂಬುವರು ಸದರಿ ಜಮೀನಿನ ಕ್ರಯದಾರರೆಂದು ಕ್ರಮವಾಗಿ ಪ್ರಕಟಿಸಲ್ಪಟ್ಟಿರುವುದರಿಂದಲೂ ಮತ್ತು ಸದರಿ ಬೆಳ್ಳಿಪ್ಪಾಡಿ ಸಣ್ಣ ನಾಯ್ಕ ..... ಎಂಬುವರು ರೂ. 1200/- ..... ರೂಪಾಯಿಗಳು ಕ್ರಯದ ಮೊಬಲಗಿನ ಪೂರಾ ಹಣವನ್ನು ಸರ್ಕಾರಿ ಖಜಾನೆಗೆ ಪಾವತಿ ಮಾಡಿರುವುದರಿಂದಲೂ, ... ನಂ. 52/ 17.12.73 .....

..... ತಾಲೂಕಿನ ಅಮಲ್ದಾರರಾದ

..... ಸಬ್‌ಡಿವಿಜನ್ನಿನ ಅಸಿಸ್ಟೆಂಟ್ ಕಮೀಷನ್‌ರಾದ

..... ಡಿಸ್ಟ್ರಿಕ್ಟಿನ ಡೆಪ್ಯೂಟಿ ಕಮೀಷನರಾದ

..... ಎಂಬ ನಾನು ಸದರಿ ಬೆಳ್ಳಿಪ್ಪಾಡಿ ಸಣ್ಣ ನಾಯ್ಕ ಎಂಬುವರಿಗೆ ಸದರಿ ಜಮೀನಿನ ಹಿಡುವಳಿಯನ್ನು ಹೊಂದಲು ಈ ಮೂಲಕ ಅಪ್ಪಣೆ ಕೊಟ್ಟಿರುತ್ತೇನೆ. ಅಲ್ಲದೆ ಆ ಜಮೀನನ್ನು ಸದರಿ ಬೆಳ್ಳಿಪ್ಪಾಡಿ ಸಣ್ಣ ನಾಯ್ಕ ..... ಎಂಬುವರಿಗೂ ಅವರ ವಾರಸುದಾರರಿಗೂ ಅವರ ಪ್ರತಿನಿಧಿಗಳಿಗೂ ಮತ್ತು ಇವಾಲ್ತೆದಾರರಿಗೂ ಸರ್ವೆ ಮೊತ್ತರ (ಸರ್ವೆ ಗ್ಯಾರಂಟಿ) ನಿಬಂಧನೆಯ ಷರತ್ತುಗಳ ಮೇರೆಗೆ ಈ ಮೂಲಕ ಕೊಟ್ಟು ಖಾಯಂ ಮಾಡಿರುತ್ತೇನೆ ಈ ರೀತಿಯಾಗಿ ಕೊಟ್ಟು ಖಾಯಂ ಮಾಡಿರುವುದು ಲ್ಯಾಂಡ್ ರೆವಿನ್ಯೂ ಕೋಡಿನ ನಿಯಮಗಳಿಗನುಸಾರವಾಗಿ ಬರುವ ಅಭೀಲಿನಲ್ಲಿ ಅಥವ ರಿವಿಜನ್ ಕೀನಾಗಾನದಲ್ಲಿ ರದ್ದಾಗುವುದಕ್ಕೆ ಅಥವ ಬದಲಾಯಿಸಲ್ಪಡುವುದಕ್ಕೆ ಒಳಪಟ್ಟಿರುತ್ತದೆ. ಮತ್ತು ಈ ಮುಂದೆ ನಮೂದಿಸಲ್ಪಡುವ ಷರತ್ತಿನ ನಿಯಮಗಳಿಗೂ, ಆಯಾ ಕಾಲದಲ್ಲಿ ಜಾರಿಯಲ್ಲಿರುವ ನಿಬಂಧನೆಗಳ ಮೇರೆಗೆ ಸದರಿ ಜಮೀನಿನ ಮೇಲೆ ಹಾಕಲ್ಪಡುವ ಕಂದಾಯವನ್ನು ಆಯಾ ಕಾಲದಲ್ಲಿ ಜಾರಿಯಲ್ಲಿರುವ ಕಾನೂನಿನ ಮೇರೆಗೆ ಅದು ಪುನರ್ವಿಮರ್ಶೆಯಿಂದ ಬದಲಾಯಿಸಲ್ಪಡುವವರೆಗೆ ಕ್ರಮವಾಗಿ ಕೊಡುತ್ತಾ ಬರಬೇಕೆಂಬ ಷರತ್ತಿಗೂ ಒಳಪಟ್ಟು ಅದು ಮೇಲೆ ಹೇಳಿದಂತೆ ಅವರೆಲ್ಲರಿಗೂ ನಡೆದು ಬರತಕ್ಕದ್ದು.

1. ಪರಂತು, ಈ ಕಂದಾಯವನ್ನು ಲ್ಯಾಂಡ್ ರೆವಿನ್ಯೂ ಕೋಡಿನ ನಿಯಮಗಳ ಮೇರೆಗೆ ಅಗಿಂದಾಗ್ಗೆ ಈ ಸಂಬಂಧದಲ್ಲಿ ವಿಧಿಸಬಹುದಾದ ನಿಬಂಧನೆಗಳ ಪ್ರಕಾರ ಪ್ರತಿಯೊಂದು ರೆವಿನ್ಯೂ ಸಾಲಿಗೂ ಕೊಡುತ್ತಾ ಬರಬೇಕು. ಇವಕ್ಕೆ ತಪ್ಪಿದಲ್ಲಿ ಈ ಮೊಬಲಗನ್ನು ಲ್ಯಾಂಡ್ ರೆವಿನ್ಯೂ ಕೋಡಿನಿಂದಲೂ ಮತ್ತು ಅದರ ಮೇರೆಗೆ ಏರ್ಪಟ್ಟಿರುವ ನಿಬಂಧನೆಗಳಿಗೂ ವಿಧಾಯಕವಾಗಿರುವ ರೀತಿಯಲ್ಲಿ ಬಲಾತ್ಕಾರದ ನಡವಳಿಕೆಗಳನ್ನು ಜರುಗಿಸಿ ವಸೂಲ್ಮಾಡಲಾಗುವುದು.

2. ಪರಂತು, ಸಾಮಾನ್ಯವಾದ ಉದ್ದೇಶಗಳಿಗಾಗಿ ಅಥವ ಮುನಿಸಿಪಲ್ ಅಥವ ಇತರ ಸ್ಥಳೀಯ ಉದ್ದೇಶಗಳಿಗಾಗಿ ಕಾನೂನಿಂದ ವಿಧಾಯಕವಾಗಿರುವ ಅಥವ ವಿಧಾಯಕ ಮಾಡಲ್ಪಡಬಹುದಾದ ಜಮೀನು ಕಂದಾಯವನ್ನೂ ಇತರ ಪರಿಗಳನ್ನೂ ತೆರಿಗೆಗಳನ್ನೂ ಮತ್ತು ಸೆಸ್ಸುಗಳನ್ನೂ ಈ ಜಮೀನಿನ ಮೇಲೆ ವಿಧಿಸುವುದಕ್ಕೆ ಈ ಮಾಲೀಕತೆಯ ದಸ್ತಾವೇಜಿನ ದೆಸೆಯಿಂದ ಯಾವ ಅಭ್ಯಂತರವೂ ಇರತಕ್ಕದ್ದಲ್ಲ.

3. ಪರಂತು, ಆ ಗ್ರಾಮದಲ್ಲಿ ಜೀರ್ಣೋದ್ಧಾರ ಮಾಡಲ್ಪಟ್ಟ ಯಾವ ಮೇಜರ್ ಮತ್ತು ಮೈನರ್ ಕೆರೆಗಳನ್ನು ಸರಿಯಾದ ದುರಸ್ತಿನಲ್ಲಿ ಇಡಬೇಕಾದ ಮಾಮೂಲು ಜವಾಬ್ದಾರಿಯ ಸರ್ವೆ ನಂಬರಿನ ಹಿಡುವಳಿದಾರರಾದ ಕಾರಣದಿಂದ ಅಥವ ಇತರ ನ್ಯಾಯಸಮ್ಮತವಾದ ಮಾಲೀಕರಾದ ಕಾರಣದಿಂದ ಸದರಿ ಬೆಳ್ಳಿಪ್ಪಾಡಿ ಸಣ್ಣ ನಾಯ್ಕ ..... ಎಂಬುವರ ಮೇಲೆ ಹೊರಿಸಲ್ಪಡುತ್ತದೆಯೋ ಆ ಗ್ರಾಮದ ಅಂಥಾ ಕೆರೆಗಳನ್ನು ಮೇಲ್ಕಂಡ ಬೆಳ್ಳಿಪ್ಪಾಡಿ ಸಣ್ಣ ನಾಯ್ಕ ..... ಎಂಬುವರು ಸದರಿ ಜಮೀನಿನ ನ್ಯಾಯಸಮ್ಮತವಾದ ಇತರ ಮಾಲೀಕರು ಇನ್ನು ಮುಂದೆ ಎಲ್ಲ ಕಾಲಗಳಲ್ಲಿಯೂ ತಮ್ಮ ಸ್ವಂತ ಬೆಚ್ಚದಿಂದ ಒಳ್ಳೆ ದುರಸ್ತಿನಲ್ಲಿಡತಕ್ಕದ್ದು, ಮತ್ತು ಅವರು ಸದರಿ ಜಮೀನಲ್ಲಿಯೂ ಅದರ ಸುತ್ತಲೂ ಇರುವ ಎಲ್ಲೆಯ ಗುರುತುಗಳನ್ನೂ ಸರಿಯಾದ ಸ್ಥಿತಿಯಲ್ಲಿ ಕಾಪಾಡಿಕೊಂಡು ಬರತಕ್ಕದ್ದು. ಅವರು ಈ ಕೆಲಸಗಳನ್ನು ಮಾಡಲು ತಪ್ಪಿದಲ್ಲಿ ಅವರಿಗೆ ಕ್ರಮವಾಗಿ ನೋಟೀಸನ್ನು ಕೊಟ್ಟ ತರುವಾಯ ಈ ವಿಚಾರದಲ್ಲಿ ಅವರ ಜವಾಬ್ದಾರಿಯೂ ಇರುವಷ್ಟರ ಮಟ್ಟಿಗೆ ಸದರಿ ಕೆರೆಗಳನ್ನು ದುರಸ್ತಿನಲ್ಲಿಟ್ಟುಕೊಳ್ಳತಕ್ಕ ಕೆಲಸಗಳನ್ನು ಮಾಡಿಸುವುದು ಸದರಿ ಎಲ್ಲೆಯ ಗುರುತುಗಳ ಕೆಲಸಗಳನ್ನು ಮಾಡಿಸುವುದೂ ಮತ್ತು ಅಂಥ ದುರಸ್ತಿ ಕೆಲಸಗಳಿಗೆ ತಗಲುವ ಖರ್ಚನ್ನು ಸದರಿ ಬೆಳ್ಳಿಪ್ಪಾಡಿ ಸಣ್ಣ ನಾಯ್ಕ ..... ಎಂಬುವರಿಂದ ಅಥವ ಆ ಜಮೀನಿನ ನ್ಯಾಯವಾದ ಮಾಲೀಕರುಗಳ ಇತರ ಮನುಷ್ಯರಿಂದ ಕಂದಾಯದ ಬಾಕಿಯಂತೆ ವಸೂಲ್ಮಾಡುವುದೂ ಸಹ ಮೈಸೂರು ಸರ್ಕಾರದವರಿಗೆ ನ್ಯಾಯಸಮ್ಮತವಾಗಿ ಇರತಕ್ಕದ್ದು.

4. ಪರಂತು, ಆ ಜಮೀನಿನ ಮೂಲಕ ಹಾಯ್ದು ಹೋಗುವ ಅಥವ ಜಮೀನಿನ ಸುತ್ತಲೂ ಇರುವ ಎಲ್ಲ ರಸ್ತೆಗಳ ಮತ್ತು ದಾರಿಗಳ ಮತ್ತು ನೀರಿನ ಝರಿಗಳ ವಿಷಯದಲ್ಲಿಯೂ ಸರ್ಕಾರದವರಿಗೆ ಅಥವ ಸದರಿ ಜಮೀನಿನ ಅಕ್ಕಸಕ್ಕದ ಅಥವ ಅದರ ಸಮೀಪದಲ್ಲಿರುವ ಜಮೀನುಗಳ ಮಾಲೀಕರಿಗೆ ಅಥವ ಗ್ರಾಮಸ್ಥರಿಗೆ ಹಾಲಿ ಇರತಕ್ಕ ಹಕ್ಕುಗಳಿಗೆ ಅಥವ ಮಾಮೂಲು ಮೇರೆಗೆ ನಡೆದು ಬಂದಿರುವ ಹಕ್ಕುಗಳಿಗೇ ಆಗಲಿ ಈ ಮಾಲೀಕತೆಯ ದಸ್ತಾವೇಜಿನಲ್ಲಿರುವುದು ಯಾವುದೂ ಬಾಧಕವನ್ನುಂಟುಮಾಡತಕ್ಕದ್ದಲ್ಲ.

5. ಪರಂತು, ಸದರಿ [illegible] ಎಂಬುವರಿಗಾಗಲಿ ಅವರ ವಾರಸುದಾರರಿಗಾಗಲಿ ಪ್ರತಿನಿಧಿಗಳಿಗಾಗಲಿ ಅಥವ [illegible] ಗಾಗಲಿ ಈ ಜಮೀನಿನ ಮೇಲೆ ಅಥವ ಈ ಜಮೀನಿನ ಒಳಗೆ ಅಥವ ಈ ಜಮೀನಿನ ಯಾವ ಭಾಗದಲ್ಲಾಗಲಿ ಈಗ ಇರುವ ಅಥವ ಮುಂದೆ ಯಾವ ಕಾಲದಲ್ಲಿಯೇ ಆಗಲಿ ಕಂಡುಹಿಡಿಯಲ್ಪಡಬಹುದಾದ ರತ್ನಗಳು, ಚಿನ್ನ ಮತ್ತು ಇತರ ಖನಿಜಗಳು ಅಥವ ಕಲ್ಲಿದ್ದಲು-ಇವುಗಳಿಗೆ ಅಥವ ಇವುಗಳ ತಿಪ್ಪುಯದಲ್ಲಿ ಅಥವ ರತ್ನಗಳು, ಚಿನ್ನ ಅಥವ ಇತರ ಖನಿಜಗಳು ಅಥವ ಕಲ್ಲಿದ್ದಲು ಇವುಗಳನ್ನು ಅಥವ ಇವುಗಳಿಗೆಯೆಂದು ಊಹಿಸಲ್ಪಡುವ ಅಥವ ಒಂದೊಂದು ವಿಷಯದಲ್ಲಿ ಯಾವ ಹಕ್ಕಾಗಲಿ ಸ್ವಾಮ್ಯವಾಗಲಿ ಅಥವ ಪ್ರಯೋಜನಾಂಶವಾಗಲಿ ಈ ಮಾಲೀಕತೆಯ ದಸ್ತಾವೇಜಿನ ದೆಸೆಯಿಂದ ಉಂಟಾಗುವುದೆಂದು ಅಥವ ಇರುವಂತೆ ಭಾವಿಸಲ್ಪಡತಕ್ಕದ್ದಲ್ಲ. ಈ ಕೆಳಗೆ ಕಂಡ ಷರತ್ತಿಗೊಳಪಟ್ಟು ಇವುಗಳೆಲ್ಲವೂ ಹಾಲಿ ಜಾರಿಯಲ್ಲಿರುವ ಷರತ್ತುಗಳ ಮೇಲೆ ಅವಧಿ ಈ ವಿಚಾರದಲ್ಲಿ ಆಗಿಂದಾಗ್ಗೆ ವಿಧಿಸಲ್ಪಡಬಹುದಾದ ಷರತ್ತುಗಳ ಮೇಲೆ ಮೈಸೂರು ಸರ್ಕಾರಕ್ಕೆ ಈ ಮೂಲಕ ಊಹಿಸಿಕೊಳ್ಳಲ್ಪಟ್ಟಿವೆ.

ಆದರೆ ಸದರಿ [illegible] ಎಂಬುವರು, ಅವರ ವಾರಸುದಾರರ ಪ್ರತಿನಿಧಿಗಳು ಅಥವ ಹವಾಲೆದಾರರು ಸದರಿ ಜಮೀನಿನ ಮೇಲೆ ಅಥವ ಅದರೊಳಗೆ ದೊರಯಬಹುದಾದ ಬೋಳುಗಳು ಅಥವ ಕಲ್ಲಿದ್ದಲು ಅಥವ ರತ್ನಗಳು [illegible] ಖನಿಜಗಳನ್ನು ಎಂದರೆ, ಗುರುಡಕಲ್ಲು, ಸುಣ್ಣಕಲ್ಲು ಮತ್ತು ಇತರ ಸಾಧಾರಣ ಖನಿಜಗಳು ಇವುಗಳನ್ನು ವ್ಯಾಪಾರಕ್ಕಾಗಿ ತೆಗೆದುಕೊಳ್ಳ[illegible]

[illegible] ಎಂಬುವರು, ಅವರ ವಾರಸುದಾರ ಅಥವ ಅವರ ಪ್ರತಿನಿಧಿಗಳ [illegible] ಸ್ವಂತ ಉಪಯೋಗಕ್ಕಾಗಿ ಉಚಿತವಾಗಿ ತೆಗೆದುಕೊಳ್ಳುವ ಅವರಿಗೆ ಅವಕಾಶವಿರತಕ್ಕದ್ದು.

6. ಪರಂತು, ಸದರಿ ಜಮೀನಿನಲ್ಲಿರುವ ಗಂಧದ ಮರಗಳು ಮೈಸೂರು ಸರ್ಕಾರಕ್ಕೆ ಸೇರಿದವುಗಳಾಗಿವೆ. ಅವುಗಳಿಗಾಗಿ ಬೋನಸು ಮೊಬಲಗನ್ನು [illegible] ಕೊಡುವ ವಿಚಾರದಲ್ಲಿ ಹಾಲಿ ಇರುವ ಅಥವ ಏರ್ಪಡಿಸಲ್ಪಡುವ ನಿಬಂಧನೆಗಳಿಂದ ಅವಕಾಶವಿರುವನ್ನರ ಮಟ್ಟಿಗೆ ಹೊರತು. ಸದರಿ ಗಂಧದ ಮರಗಳ ಮೇಲೆ [illegible] ಎಂಬುವರಿಗೆ ಅಥವ ಅವರ ವಾರಸುದಾರರಿಗೆ ಪ್ರತಿನಿಧಿಗಳಿಗೆ ಅಥವ ಹವಾಲ್ದಾರರಿಗೆ ಈ ಮಾಲೀಕತೆಯ ಪತ್ರದಿಂದ ಯಾವ ಹಕ್ಕು ಉಂಟಾಗುವುದೂ ಅಥವ ಇರುವಂತೆಯೂ ಭಾವಿಸಲ್ಪಡತಕ್ಕದಲ್ಲ.

7. ಪರಂತು, ಲ್ಯಾಂಡ್ ರೆವಿನ್ಯೂ ಕೋಡಿನ ಮತ್ತು ಸದರಿ ಕೋಡಿನ ಮೇರೆಗೆ ಏರ್ಪಟ್ಟಿರುವ ನಿಬಂಧನೆಗಳ ಅಥವ ತತ್ಸಾಲದಲ್ಲಿ ಜಾರಿಯಲ್ಲಿರಬಹುದಾದ, ಇತರ ಕಾನೂನಿನ ನಿಯಮಗಳಿಗೆ ಸಾಮಾನ್ಯವಾಗಿ ಒಳಪಟ್ಟು ಸದ ಈ ಜಮೀನಿನ ಅನುಭವವನ್ನು ಕೊಡಲಾಗಿದೆ.

8. [illegible]

9. [illegible]

ಜಮೀನಿನ ವಿವರ

ಹಿಸ್ಸೆಗಳು	ತಾಲ್ಲೂಕು	ಗ್ರಾಮ	ಹೆಸರು (ಯಾವುದಾದರೂ ಇದ್ದರೆ)	ಚತುರ್ಬಂದಿ	ಸರ್ವೆ ನಂಬರು	ವಿಸ್ತೀರ್ಣ ಎಕರೆ ಗುಂಟೆ	ಆಕಾರ ರೂ. ಪೈ
[illegible]	[illegible]	[illegible]	[illegible]	[illegible]	22/4 ಪೂಟು ಖರಾಬ ಖುಷ್ಕಿ ತರಿ ಬಾಗಾಯತು	[illegible]	[illegible]

* ಪೂಟು ಖರಾಬನ್ನು ಬಿಟ್ಟಿರುವ ಉದ್ದೇಶವನ್ನು ಇಲ್ಲಿ ಸ್ಪಷ್ಟವಾಗಿ ನಮೂದಿಸಬೇಕು.

19..[illegible] ನೆಯ ಇಸವಿ [illegible] ತಿಂಗಳು [illegible] ಕಾರೀಖಾದ ಈ ದಿನ ಕೊಡಲ್ಪಟ್ಟಿದ್ದು.

[illegible]

ಅಮಲ್ದಾರ್.

[illegible]

ಗ್ರಾಮ ನಮೂನೆ 1213931411

ರೆಕಾರ್ಡ್ ಆಫ್ ರೈಟ್ಸ್, ಗೇಣಿ ಮತ್ತು ಪಹಣಿ ಪತ್ರಿಕೆ (R.T.C) ಫಾರಂ ನಂ. ೧೬

Print Page No: 1 Village Account Form No. 55 16/10/2001 TO Till Date

ತಾಲ್ಲೂಕು ಮೊಹರು: ತಾಲ್ಲೂಕು: ಶಿವಮೊಗ್ಗ ಹೋಬಳಿ: ಹಾರನಹಳ್ಳಿ ಗ್ರಾಮ: ಮತ್ತೂರು ಪುಟದ ಕ್ರಮ ಸಂಖ್ಯೆ:

1. ಸರ್ವೆ ನಂಬರು	3. ಬೇಕವಾರು	ಎಕರೆ ಗುಂಟೆ ಆ	4. ಕಂದಾಯ	ರೂ. ಪೈ.
29	ಒಟ್ಟು ವಿಸ್ತೀರ್ಣ ಪೂಟ್ ಖರಾಬ್ (ಅ) ಪೂಟ್ ಖರಾಬ್ (ಬ) ಉಳಿದದ್ದು	2.00.00.00 2.00.00.00	(ಅ) ಭೂ ಕಂದಾಯ (ಬ) ಶೋಡಿ (ಕ) ಪಿಸ್ಕುಗಳು (ಡ) ನೀರಿನ ದರ	4.00
2. ಹಿಸ್ಸಾ P4			ಒಟ್ಟು	4.00

5. ಮಣ್ಣಿನ ನಮೂನೆ	7. ಮರಗಳ ಸಂಖ್ಯೆ		8. ಬೇಕುವಾರ ಪ್ರಕಾರ ನೀರಾವರಿಯ ವಿಸ್ತೀರ್ಣ					
	ಹೆಸರು	ಸಂಖ್ಯೆ	ಕ್ರ. ಸ.	ನೀರಾವರಿ ಮೂಲ	ಮುಂಗಾರು	ಹಿಂಗಾರು	ಬಾಗಾಯ್ತು	ಒಟ್ಟು
ಮರಳುಮಿಶ್ರ				ಮಳೆ	2.0.0.0			2.0.0
6. ಪಟ್ಟಾ ಸರಕಾರಿ								

9. ಕಬ್ಜೆ ಅಥವಾ ಸ್ವಾಧೀನದಾರನ ಹೆಸರು ತಂದೆಯ ಹೆಸರು ಮತ್ತು ವಿಳಾಸ	ವಿಸ್ತೀರ್ಣ ಎ ಗುಂ	ಖಾತೆ ನಂ.	10. ಕಬ್ಜೆ ಅಥವಾ ಸ್ವಾಧೀನತೆಯ ರೀತಿ	11. ಇತರೆ ಹಕ್ಕುಗಳು ಮತ್ತು ಋಣಗಳು: ಹಕ್ಕುಗಳು:	ಋಣಗಳು:
'ರಾಮಾಚಾಯ್ಯ ಬಿನ್ ಕೇಶ್ಯಾಚಾಯ್ಯ 27	2.00.00.00	88	MR 12/81-82 ದರಖಾಸ್ತು	MRNo7/76-77 ತಾತ್ಕಾಲಿಕ ತಡೆ ಆಜ್ಞೆ ಇದೆ	

12. ಸಾಗುವಳಿ ಮತ್ತು ಗೇಣಿಯ ವಿವರಗಳು

13. ಭೂಮಿಯ ಉಪಯೋಗ ಮತ್ತು ಬೆಳೆಗಳ ವಿವರ

ವರ್ಷ ಮತ್ತು ಕಾಲ 1	ಕೃಷಿಕಾಯಗಾರನ ಹೆಸರು ಮತ್ತು ವಾಸಸ್ಥಳ 2	ಸಾಗುವಳಿ ಪದ್ಧತಿ 3	ಗೇಣಿಯ ವಿವರ ವಿಸ್ತೀರ್ಣ 4 ಎ ಗುಂ	ಗುತ್ತಿಗೆ 5	ವರ್ಗ 6	ಭೂಮಿಯ ಉಪಯೋಗ ವಿಸ್ತೀರ್ಣ 7 ಎ ಗುಂ	ಮುಷ್ಕಿ ತರಿ, ಬಾಗಾಯ್ತು 8	ಬೆಳೆಯ ಹೆಸರು 9	ಬೆಳೆಯ ವಿಸ್ತೀರ್ಣ ಅಮಿಶ್ರ 10	ಮಿಶ್ರ 11	ಒಟ್ಟು 12	ನೀರಾವರಿಯ ಮೂಲ 13	ಎಕರೆಗೆ ಉತ್ಪತ್ತಿ 14	ಮಿಶ್ರ ಬೆಳೆಗಳ ಒಟ್ಟು ಮಿಶ್ರಣದ ಹೆಸರು 15	ವಿಸ್ತೀರ್ಣ 16 ಎ. ಗುಂ
2001-2002 ಮುಂಗಾರು	ರಾಮಾಚಾಯ್ಯ ಬಿನ್ ಕೇಶ್ಯಾಚಾಯ್ಯ		ಸ್ವಂತ			H 2.0.0.0										

MRNo7/76-77ದರಖಾಸ್ತು

ವಿಸ್ತೀರ್ಣ ಎಕರೆ ಮತ್ತು ಗುಂಟೆಗಳಲ್ಲಿ

ರಶೀದಿ ಸಂಖ್ಯೆ: 1120301021 ದಿನಾಂಕ: 20/08/2013 00:00 ಮೊತ್ತ: ರೂ. 10.00

ಕರ್ನಾಟಕ ಭೂಕಂದಾಯ ನಿಯಮಾವಳಿ 1966 ರ ನಿಯಮ 40, 42, 58 ಮತ್ತು 70

ಕೊನೆ ಪುಟ

Village Account Form No. 2

ರೆಕಾರ್ಡ್ ಆಫ್ ರೈಟ್ಸ್, ಗೇಣಿ ಮತ್ತು ಪಹಣಿ ಪತ್ರಿಕೆ (R.T.C) ಫಾರಂ ನಂ. ೧೬

Valid from 16/10/2001 To Till Date

ಗ್ರಾಮ ನಮೂನೆ ಕಾಯ್ದುಕೊಳ್ಳುವುದು 1398373784 ತಾಲ್ಲೂಕು: ಶಿವಮೊಗ್ಗ ಹೋಬಳಿ: ಹಾರನಹಳ್ಳಿ ಗ್ರಾಮ: ಸುತ್ತುಕೋಟೆ ಪುಟದ ಕ್ರಮ ಸಂಖ್ಯೆ: 55

ಸರ್ವೆ ನಂಬರು	3. ಬೇಸಾಯ	ಎಕರೆ ಗುಂಟೆ ಆ	4. ಕಂದಾಯ	ರೂ. ಪೈ.	9. ಕಬ್ಜೆ ಅಥವಾ ಸ್ವಾಧೀನದಾರನ ಹೆಸರು ತಂದೆಯ ಹೆಸರು ಮತ್ತು ವಿಳಾಸ	ವಿಸ್ತೀರ್ಣ ಎ ಗುಂ	ಖಾತೆ ನಂ.	10. ಕಬ್ಜೆ ಅಥವಾ ಸ್ವಾಧೀನತೆಯ ರೀತಿ	11. ಇತರೆ ಹಕ್ಕುಗಳು ಮತ್ತು ಋಣಗಳು ಹಕ್ಕುಗಳು:	ಋಣಗಳು:
29	ಒಟ್ಟು ವಿಸ್ತೀರ್ಣ ಪೂಟ್ ಖರಾಬ್ (ಅ) ಪೂಟ್ ಖರಾಬ್ (ಬ) ಬಳಿವದ್ದು	2.00.00.00 2.00.00.00	(ಅ) ಭೂ ಕಂದಾಯ (ಬ) ಜೋಡಿ (ಕ) ಪೈಸ್ಸುಗಳು (ಡ) ವೀರಿನ ದರ	4.00	•ರಾಮಾನಾಯ್ಕ ಬಿನ್ ಕೇಶ್ಯಾನಾಯ್ಕ 38	2.00.00.00	88	MR 12/81-82 ದರಖಾಸ್ತು	MRNo7/76-77 ತಾತ್ಕಾಲಿಕ ತಡೆ ಆಜ್ಞೆಇದೆ	
ಷರಾ P4			ಒಟ್ಟು	4.00						

ಮಣ್ಣಿನ ಸಮೂಹ	7. ಮರಗಳ ಸಂಖ್ಯೆ		8. ಖೇತುವಾರ ಪ್ರಕಾರ ನೀರಾವರಿಯ ವಿಸ್ತೀರ್ಣ					
	ಹೆಸರು	ಸಂಖ್ಯೆ	ಕ್ರ. ಸ.	ನೀರಾವರಿ ಮೂಲ	ಮುಂಗಾರು	ಹಿಂಗಾರು	ಬಾಗಾಯ್ತು	ಒಟ್ಟು
ಮರಳುಮಿಶ್ರ			1	ಮಳೆ	2.0.0.0			2.0.0
ಷರಾ ಸರಕಾರಿ								

12. ಸಾಗುವಳಿ ಮತ್ತು ಗೇಣಿಯ ವಿವರಗಳು

13. ಭೂಮಿಯ ಉಪಯೋಗ ಮತ್ತು ಬೆಳೆಗಳ ವಿವರ

ವರ್ಷ ಮತ್ತು ಕಾಲ 1	ಸ್ವಾಮಿಯಾದನ ಹೆಸರು ಮತ್ತು ವಾಸ್ತವ್ಯ 2	ಸಾಗುವಳಿ ಪದ್ಧತಿ 3	ಗೇಣಿಯ ವಿವರ ವಿಸ್ತೀರ್ಣ 4 ಎ ಗುಂ	ಗುತ್ತಿಗೆ 5	ಭೂಮಿಯ ಉಪಯೋಗ ವರ್ಗ 6	ವಿಸ್ತೀರ್ಣ 7 ಎ ಗುಂ	ಖುಷ್ಕಿ ತರಿ. ಬಾಗಾಯ್ತು 8	ಬೆಳೆಯ ಹೆಸರು 9	ಬೆಳೆಯ ವಿಸ್ತೀರ್ಣ ಅಮಿತ್ರ 10	ಮಿತ್ರ 11	ಒಟ್ಟು 12	ನೀರಾವರಿಯ ಮೂಲ 13	ಎಕರೆಗೆ ಇಳುವರಿ 14	ಮಿಶ್ರ ಬೆಳೆಗಳು ಮಿಶ್ರಬೆಳೆಯ ಹೆಸರು 15	ವಿಸ್ತೀರ್ಣ 16
2014-2015 ಮುಂಗಾರು	ರಾಮಾನಾಯ್ಕ ಬಿನ್ ಕೇಶ್ಯಾನಾಯ್ಕ	ಸ್ವಂತ			I	2.0.0.0	ಖುಷ್ಕಿ	ಮು.ಜೋಳ	2.0.0.0		2.0.0.0	3-X			
	ರಾಮಾನಾಯ್ಕ ಬಿನ್ ಕೇಶ್ಯಾನಾಯ್ಕ-O	ಸ್ವಂತ			I	2.0.0.0	ಖುಷ್ಕಿ	ಮು.ಜೋಳ	2.0.0.0		2.0.0.0	3-X			
2014-2015 ಹಿಂಗಾರು	ರಾಮಾನಾಯ್ಕ ಬಿನ್ ಕೇಶ್ಯಾನಾಯ್ಕ	ಸ್ವಂತ					--	No Crop Info.							
	ರಾಮಾನಾಯ್ಕ ಬಿನ್ ಕೇಶ್ಯಾನಾಯ್ಕ-O	ಸ್ವಂತ					--	No Crop Info.							
2014-2015 ಬೇಸಿಗೆ	ರಾಮಾನಾಯ್ಕ ಬಿನ್ ಕೇಶ್ಯಾನಾಯ್ಕ	ಸ್ವಂತ			I	2.0.0.0	ಖುಷ್ಕಿ	ಮು.ಜೋಳ	2.0.0.0		2.0.0.0	3-X			
	ರಾಮಾನಾಯ್ಕ ಬಿನ್ ಕೇಶ್ಯಾನಾಯ್ಕ-O	ಸ್ವಂತ			I	2.0.0.0	ಖುಷ್ಕಿ	ಮು.ಜೋಳ	2.0.0.0		2.0.0.0	3-X			

MRNo7/76-77ದರಖಾಸ್ತು

(RTC Unique No.: -T1506100097205, Printed on : 01/09/2016 15:00:50, Amount : 10/-)

ವಿಸ್ತೀರ್ಣ ಎಕರೆ ಮತ್ತು ಗುಂಟೆಗಳಲ್ಲಿ

ಕರ್ನಾಟಕ ಭೂಕಂದಾಯ ನಿಯಮಾವಳಿ 1966 ರ ನಿಯಮ 40, 42, 58 ಮತ್ತು 70

Version: 0.0.6

ರೆಕಾರ್ಡ್ ಆಫ್ ರೈಟ್ಸ್, ಗೇಣಿ ಮತ್ತು ಪಹಣಿ ಪತ್ರಿಕೆ (R.T.C) ಪ್ರಾರಂಭ ನಂ. 01

Valid from 16/10/2001 To Till Date

Village Account Form No. 2

ಗ್ರಾಮ ನಮೂನೆ 3 ಖಾಲ್ಸಾ ಕ್ರ ಮಾಹಿತಿ 1 3 9 8 3 7 3 7 8 5

ತಾಲ್ಲೂಕು : ಶಿವಮೊಗ್ಗ ಹೋಬಳಿ : ಹಾರನಹಳ್ಳಿ ಗ್ರಾಮ : ಸುತ್ತುಕೋಟೆ ಪುಟದ ಕ್ರಮ ಸಂಖ್ಯೆ : 55

ಸರ್ವೆ ನಂಬರು	3. ಬೇಕುವಾರು	ಎಕರೆ ಗುಂಟೆ ಆ	4. ಕಂದಾಯ	ರೂ. ಪೈ	9. ಕಬ್ಜೆ ಅಥವಾ ಸ್ವಾಧೀನದಾರನ ಹೆಸರು ತಂದೆಯ ಹೆಸರು ಮತ್ತು ವಿಳಾಸ	ವಿಸ್ತೀರ್ಣ ಎ ಗುಂ	ಖಾತೆ ನಂ.	10. ಕಬ್ಜೆ ಅಥವಾ ಸ್ವಾಧೀನತೆಯ ರೀತಿ	11. ಇತರೆ ಹಕ್ಕುಗಳು ಮತ್ತು ಋಣಗಳು ಹಕ್ಕುಗಳು	ಋಣಗಳು
29	ಒಟ್ಟು ವಿಸ್ತೀರ್ಣ ಪೂಟ್ ಖರಾಬ್ (ಅ) ಪೂಟ್ ಖರಾಬ್ (ಬ) ಉಳಿದದ್ದು	2.00.00.00 2.00.00.00	(ಅ) ಭೂ ಕಂದಾಯ (ಬ) ಜೋಡಿ (ಕ) ಸೆಸ್ಸುಗಳು (ಡ) ನೀರಿನ ದರ	4.00	•ರಾಮಾನಾಯ್ಕ ಬಿನ್ ಕೇಶ್ಯಾನಾಯ್ಕ 39	2.00.00.00	88	MR 12/81-82 ದರಖಾಸ್ತು	MRNo7/76-77 ತಾತ್ಕಾಲಿಕ ತಡೆ ಆಜ್ಞೆಇದೆ	
ಹಿಸ್ಸಾ P4			ಒಟ್ಟು •	4.00						

ಮಜ್ಜಿಗೆ ನಮೂನೆ	7. ಮರಗಳ ಸಂಖ್ಯೆ		8. ಬೇಕುವಾರ ಪ್ರಕಾರ ನೀರಾವರಿಯ ವಿಸ್ತೀರ್ಣ					
	ಹೆಸರು	ಸಂಖ್ಯೆ	ಕ್ರ. ಸ.	ನೀರಾವರಿ ಮೂಲ	ಮುಂಗಾರು	ಹಿಂಗಾರು	ಬಾಗಾಯ್ತು	ಒಟ್ಟು
ಮರಳುಮಿಶ್ರ			1	ಮಳೆ	2.0.0.0			2.0.0
ಹಿಸ್ಸಾ ಸರಕಾರಿ								

12. ಸಾಗುವಳಿ ಮತ್ತು ಗೇಣಿಯ ವಿವರಗಳು

13. ಭೂಮಿಯ ಉಪಯೋಗ ಮತ್ತು ಬೆಳೆಗಳ ವಿವರ

ಸರ್ವೆ ನಂಬರು ಭাগ 1	ಕೃಷಿಕಾಯಗಾರನ ಹೆಸರು ಮತ್ತು ವಾಸಸ್ಥಳ 2	ಸಾಗುವಳಿ ಪದ್ಧತಿ 3	ಗೇಣಿಯ ವಿವರ ವಿಸ್ತೀರ್ಣ 4 ಎ ಗುಂ	ಗುತ್ತಿಗೆ 5	ಭೂಮಿಯ ಉಪಯೋಗ ವರ್ಗ 6	ವಿಸ್ತೀರ್ಣ 7 ಎ ಗುಂ	ಖುಷ್ಕಿ ತರಿ, ಬಾಗಾಯ್ತು 8	ಬೆಳೆಯ ಹೆಸರು 9	ಬೆಳೆಯ ವಿಸ್ತೀರ್ಣ ತಮಿತ, 10	ಮಿತ, 11	ಒಟ್ಟು 12	ನೀರಾವರಿಯ ಮೂಲ 13	ಎರವಿಗೆ ಉತ್ತೇಜ 14	ನಿಷ್ಕ್ರಿಯ ಮಾಡಿದ ದಿನಾಂಕ 15
2015-2016 ಮುಂಗಾರು	ರಾಮಾನಾಯ್ಕ ಬಿನ್ ಕೇಶ್ಯಾನಾಯ್ಕ	ಸ್ವಂತ			I	2.0.0.0	ಖುಷ್ಕಿ	ಮು.ಜೋಳ	2.0.0.0		2.0.0.0	3-X		
	ರಾಮಾನಾಯ್ಕ ಬಿನ್ ಕೇಶ್ಯಾನಾಯ್ಕ-O	ಸ್ವಂತ			I	2.0.0.0	ಖುಷ್ಕಿ	ಮು.ಜೋಳ	2.0.0.0		2.0.0.0	3-X		
2015-2016 ಹಿಂಗಾರು	ರಾಮಾನಾಯ್ಕ ಬಿನ್ ಕೇಶ್ಯಾನಾಯ್ಕ	ಸ್ವಂತ					--	No Crop Info.				--		
	ರಾಮಾನಾಯ್ಕ ಬಿನ್ ಕೇಶ್ಯಾನಾಯ್ಕ-O	ಸ್ವಂತ					--	No Crop Info.				--		
2015-2016 ಬೇಸಿಗೆ	ರಾಮಾನಾಯ್ಕ ಬಿನ್ ಕೇಶ್ಯಾನಾಯ್ಕ	ಸ್ವಂತ					--	No Crop Info.				--		
	ರಾಮಾನಾಯ್ಕ ಬಿನ್ ಕೇಶ್ಯಾನಾಯ್ಕ-O	ಸ್ವಂತ					--	No Crop Info.				--		

MRNo7/76-77ದರಖಾಸ್ತು

(RTC Unique No.: -T1506100097206, Printed on 01/09/2016 15:01:06, Amount : 10./-)

Page No.1/1

ವಿಸ್ತೀರ್ಣ: ಎಕರೆ ಮತ್ತು ಗುಂಟೆಗಳಲ್ಲಿ

ಕರ್ನಾಟಕ ಭೂಕಂದಾಯ ನಿಯಮಾವಳಿ 1966 ರ ನಿಯಮ 40, 42, 58 ಮತ್ತು 70

ರೆಕಾರ್ಡ್ ಆಫ್ ರೈಟ್ಸ್, ಸೀಟು ಮತ್ತು ಬಾಡಿಗೆ ಪತ್ರಗಳ ನೋಂದಣಿ ಪುಸ್ತಕ

13 9 6 9 6 5 8 4 8 — 40 —

Valid from 16/10/2001 To Till Date

ಶಿವಮೊಗ್ಗ ಹಾರನಹಳ್ಳಿ ಸುತ್ತುಕೋಟೆ

ಸರ್ವೆ ನಂಬರು	3. ಬೇಕಾದಾರು	ಎಕರೆ	ಗುಂಟೆ	ಆ	4. ಕಂದಾಯ	ರೂ.	ಪೈ
29	ಒಟ್ಟು ವಿಸ್ತೀರ್ಣ ಪೂರ್ಣ ಖರಾದ್ (ಅ) ಪೂರ್ಣ ಖರಾದ್ (ಆ) ಅರೆಖರಾದು	2.00.00.00			(ಅ) ಭೂ ಕಂದಾಯ (ಬ) ಜೋಡಿ (ಕ) ಪಿಷ್ಟಗಳು (ಡ) ನೀರಿನ ದರ	4.00	
		2.00.00.00			ಒಟ್ಟು	4.00	

9. ಕಬ್ಜ ಅಥವಾ ಸ್ವಾಧೀನದಾರನ ಹೆಸರು ತಂದೆಯ ಹೆಸರು ಮತ್ತು ವಿಳಾಸ	ವಿಸ್ತೀರ್ಣ ಎ	ಗುಂ	ಜಾತಿ ಕೋಡ್	10. ಕಬ್ಜ ಅಥವಾ ಸ್ವಾಧೀನದ ರೀತಿ	11. ಇತರೆ ಹಕ್ಕುಗಳು ಮತ್ತು ಸಾಲಗಳು ಹಕ್ಕುಗಳು:
•ರಾಮಾನಾಯ್ಕ ಬಿನ್ ಕೇಶ್ಯಾನಾಯ್ಕ 40	2.00.00.00		88	MR 12/81-82 ದರಖಾಸ್ತು	MRNo7/76-77 ತಾತ್ಕಾಲಿಕ ತಡೆ ಆಜ್ಞೆಇದೆ

P4

ಮಣ್ಣಿನ ಹೆಸರು	5. ಮರಗಳ ಸಂಖ್ಯೆ		6. ಬೇಸುವಾರ ಪ್ರಕಾರ ನೀರಾವರಿಯ ವಿಸ್ತೀರ್ಣ					
	ಹಣ್ಣು	ಸಂಖ್ಯೆ	ಕ್ರ. ಸಂ.	ನೀರಾವರಿ ಮೂಲ	ಮುಂಗಾರು	ಹಿಂಗಾರು	ಬಾಡಾಯ್ಕ	ಒಟ್ಟು
ಮರಳುಮಿಶ್ರ			1	ಮಳೆ	2.0.0.0			2.0.0
ಸರಕಾರಿ								

ಗೇಣಿದಾರ ಮತ್ತು ಉಪಗೇಣಿದಾರರ ವಿವರಗಳು

ಅಡಮಾನ ಮತ್ತು ಬಾಡಿಗೆ ವಿವರಗಳು

ಸಂಖ್ಯೆ ಮತ್ತು ತೇದಿ 1	ಸ್ವಾಮಿಯಾಗುವವನ ಹೆಸರು ಮತ್ತು ವಾಸ್ಥಳ 2	ಹಾಗುವಳಿ ವರ್ಷ 3	ಗೇಣಿಯ ವಿವರ ವಿಸ್ತೀರ್ಣ 4 ಎ	ಗುಂ	ಗುತ್ತಿಗೆ 5	ಭೂಮಿಯ ಉಪಯೋಗ ವರ್ಗ 6	ವಿಸ್ತೀರ್ಣ 7 ಎ	ಗುಂ	ಮುಖ್ಯ ಬೆಳೆ ಮಾಡಾಯ್ಕ 8	ಬೆಳೆಯ ವಿವರ 9	ಸರ್ವೆ ನಂ. 10	ಅಡಮಾನ ವಿಸ್ತೀರ್ಣ ಮೊತ್ತ 11	ಒಟ್ಟು 12	ನೀರಾವರಿಯ ಮೂಲ 13	ಅಡಮಾನ ಅವಧಿ 14	15
2016-2017 ಮುಂಗಾರು	ರಾಮಾನಾಯ್ಕ ಬಿನ್ ಕೇಶ್ಯಾನಾಯ್ಕ ರಾಮಾನಾಯ್ಕ ಬಿನ್ ಕೇಶ್ಯಾನಾಯ್ಕ-O	ಸ್ವಂತ ಸ್ವಂತ							-- --	No Crop Info. No Crop Info.				-- --		

MRNo7/76-77ದರಖಾಸ್ತು

(RTC Unique No.: -T15061000099374. Printed on : 14/09/2016 12:43:50. Amount : 10./-)

Page No.1/1

ವಿಸ್ತೀರ್ಣ ಎಕರೆವಾರು ಗುಂಟೆಗಳಲ್ಲಿ

ಕರ್ನಾಟಕ ಕಂದಾಯ ಅಧಿನಿಯಮ 1963 ರ ಶಿಯಮ 40, 42, 58 ಮತ್ತು 70

ರಿಕಾರ್ಡ್ ಆಫ್ ರೈಟ್ಸ್, ಗೇಣಿ ಮತ್ತು ಪಹಣಿ ಪತ್ರಿಕೆ (R.T.C) ಫಾರಂ ನಂ. 11E

Print Page No.: 1 — Village Account Form No. 2

ಗ್ರಾಮ ನಮೂನೆ 1 — 1213931399 — ತಾಲ್ಲೂಕು: ಶಿವಮೊಗ್ಗ — ಹೋಬಳಿ: ಹಾರನಹಳ್ಳಿ — ಗ್ರಾಮ: ಮತ್ತಿಕೊಟೆ — ಪುಟದ ಕ್ರಮ ಸಂಖ್ಯೆ: 56 — 16/10/2001 TO Till Date

ತಾಲ್ಲೂಕು ಮೊಹರು

1. ಸರ್ವೆ ನಂಬರು	3. ಬೇತವಾರು	ಎಕರೆ ಗುಂಟೆ ಆ	4. ಕಂದಾಯ	ರೂ. ಪೈ
29	ಒಟ್ಟು ವಿಸ್ತೀರ್ಣ ಪೂಟ್ ಖರಾಬ್ (ಅ) ಪೂಟ್ ಖರಾಬ್ (ಬ) ಉಳಿದದ್ದು	2.00.00.00 2.00.00.00	(ಅ) ಭೂ ಕಂದಾಯ (ಬ) ಜೋಡಿ (ಕ) ಸೆಸ್ಸುಗಳು (ಡ) ನೀರಿನ ದರ	4.00
2. ಹಿಸ್ಸಾ P5			ಒಟ್ಟು	4.00

9. ಕಬ್ಜೆ ಅಥವಾ ಸ್ವಾಧೀನದಾರನ ಹೆಸರು ತಂದೆಯ ಹೆಸರು ಮತ್ತು ವಿಳಾಸ	ವಿಸ್ತೀರ್ಣ ಎ ಗುಂ	ಖಾತೆ ನಂ.	10. ಕಬ್ಜೆ ಅಥವಾ ಸ್ವಾಧೀನತೆಯ ರೀತಿ	11. ಇತರೆ ಹಕ್ಕುಗಳು ಮತ್ತು ಋಣಗಳು: ಹಕ್ಕುಗಳು:	ಋಣಗಳು:
ಭೋಲಾನಾಯ್ಕ ಬಿನ್ ಹನುಮಂತನಾಯ್ಕ	2.00.00.00	86	MR 12/81-82 ದರಖಾಸ್ತು	MR 7/76-77ತಾತ್ಕಾಲಿಕ ತಡೆ ಆಜ್ಞೆ	

5. ಮಣ್ಣಿನ ನಮೂನೆ	7. ಮರಗಳ ಸಂಖ್ಯೆ: ಹೆಸರು	ಸಂಖ್ಯೆ	8. ಬೇತುವಾರ ಪ್ರಕಾರ ನೀರಾವರಿಯ ವಿಸ್ತೀರ್ಣ: ಕ್ರ. ಸ.	ನೀರಾವರಿ ಮೂಲ	ಮುಂಗಾರು	ಹಿಂಗಾರು	ಬಾಗಾಯ್ತು	ಒಟ್ಟು
ಮರಳುಮಿಶ್ರ				ಮಳೆ	2.0.0.0			2.0.0
6. ಪಟ್ಟಾ ಸರಕಾರಿ								

12. ಸಾಗುವಳಿ ಮತ್ತು ಗೇಣಿಯ ವಿವರಗಳು — 13. ಭೂಮಿಯ ಉಪಯೋಗ ಮತ್ತು ಬೆಳೆಗಳ ವಿವರ

ವರ್ಷ ಮತ್ತು ಕಾಲ 1	ಕೃಷಿಕಾರನ ಹೆಸರು ಮತ್ತು ವಾಸಸ್ಥಳ 2	ಸಾಗುವಳಿ ಪದ್ಧತಿ 3	ಗೇಣಿಯ ವಿವರ: ವಿಸ್ತೀರ್ಣ 4 ಎ ಗುಂ	ಗುತ್ತಿಗೆ 5	ವರ್ಗ 6	ಭೂಮಿಯ ಉಪಯೋಗ: ವಿಸ್ತೀರ್ಣ 7 ಎ ಗುಂ	ಖುಷ್ಕಿ ತರಿ, ಬಾಗಾಯ್ತು 8	ಬೆಳೆಯ ಹೆಸರು 9	ಬೆಳೆಯ ವಿಸ್ತೀರ್ಣ: ಅಮಿಶ್ರ 10	ಮಿಶ್ರ 11	ಒಟ್ಟು 12	ನೀರಾವರಿಯ ಮೂಲ 13	ಎಕರೆಗೆ ಉತ್ಪತ್ತಿ 14	ಮಿಶ್ರ ಬೆಳೆಗಳ ಒಟ್ಟು: ಮಿಶ್ರಣದ ಹೆಸರು 15	ವಿಸ್ತೀರ್ಣ 16 ಎ. ಗುಂ
2001-2002	ಭೋಲಾನಾಯ್ಕ ಮುಂಗಾರು	ಸ್ವಂತ				H 2.0.0.0										

ಅಧೀಕೃತ ಪಹಣಿ ವಿತರಕರು
ಶಿಯಾಳ್ಳ ಕೇಂದ್ರ
ಶಿವಮೊಗ್ಗ ತಾಲ್ಲೂಕು

MR7/76-77 ದರಖಾಸ್ತು

ವಿಸ್ತೀರ್ಣ ಎಕರೆ ಮತ್ತು ಗುಂಟೆಗಳಲ್ಲಿ

ರಶೀದಿ ಸಂಖ್ಯೆ :1120301021 ದಿನಾಂಕ : 20/08/2013 00:00 ಮೊತ್ತ: ರೂ. 10.00

ಕರ್ನಾಟಕ ಭೂಕಂದಾಯ ನಿಯಮಾವಳಿ 1966 ರ ನಿಯಮ 40, 42, 58 ಮತ್ತು 70

ಕೊನೆ ಪುಟ

ರೆಕಾರ್ಡ್ ಆಫ್ ರೈಟ್ಸ್, ಗೇಣಿ ಮತ್ತು ಪಹಣಿ ಪತ್ರಿಕೆ (R.T.C) ಫಾರಂ ನಂ. 10

1 3 9 6 3 7 3 7 8 6

Valid from 16/10/2001 To Till Date

ಗ್ರಾಮ ನಮೂನೆ ನಂ. 1 ಜಿಲ್ಲೆ: ಶಿವಮೊಗ್ಗ ತಾಲೂಕು: ಹೊಸನಗರ ಹೋಬಳಿ: ಹಾರನಹಳ್ಳಿ ಗ್ರಾಮ: ಸುತ್ತುಕೋಟೆ ಪುಟದ ಕ್ರಮ ಸಂಖ್ಯೆ: 56

42

ಸರ್ವೆ ನಂಬರು	3. ಪೈಕಾಂಶ	ಎಕರೆ	ಗುಂಟೆ	ಆ	4. ಕಂದಾಯ	ರೂ.	ಪೈ
29	ಒಟ್ಟು ವಿಸ್ತೀರ್ಣ ಪೂರ್ ಖರಾಬ್ (ಅ) ಪೂರ್ ಖರಾಬ್ (ಬ) ಉಳಿದದ್ದು	2.00.00.00 2.00.00.00			(ಅ) ಭೂ ಕಂದಾಯ (ಬ) ಜೋಡಿ (ಕ) ಸೆಸ್ಸುಗಳು (ಡ) ನೀರಿನ ದರ	4.00	
ಒಟ್ಟು					ಒಟ್ಟು	4.00	

9. ಕಬ್ಜೆ ಅಥವಾ ಸ್ವಾಧೀನದಾರನ ಹೆಸರು ತಂದೆಯ ಹೆಸರು ಮತ್ತು ವಿಳಾಸ	ವಿಸ್ತೀರ್ಣ ಎ	ಗುಂ	ಖಾತೆ ನಂ.	10. ಕಬ್ಜೆ ಅಥವಾ ಸ್ವಾಧೀನತೆಯ ರೀತಿ	11. ಇತರೆ ಹಕ್ಕುಗಳು ಮತ್ತು ಋಣಗಳು ಹಕ್ಕುಗಳು:	ಋಣಗಳು
•ಭೋಲಾನಾಯ್ಕ ಬಿನ್ ಹನುಮಂತನಾಯ್ಕ 42	2.00.00.00		86	MR 12/81-82 ದರಖಾಸ್ತು	MR 7/76-77ತಾತ್ಕಾಲಿಕ ತಡೆ ಆಜ್ಞೆ	

P5

ಮಣ್ಣಿನ ಸಮೂಹ	7. ಮರಗಳ ಸಂಖ್ಯೆ		8. ಖೇತುವಾರ ಪ್ರಕಾರ ನೀರಾವರಿಯ ವಿಸ್ತೀರ್ಣ					
	ಹೆಸರು	ಸಂಖ್ಯೆ	ಕ್ರ ಸಂ	ನೀರಾವರಿ ಮೂಲ	ಮುಂಗಾರು	ಹಿಂಗಾರು	ಬಾಗಾಯ್ತು	ಒಟ್ಟು
ಮರಳುಮಿಶ್ರ			1	ಮಳೆ	2.0.0.0			2.0.0
ಸರಕಾರಿ								

12. ಬೆಳೆಗಳ ಮತ್ತು ಗೇಣಿಯ ವಿವರಗಳು — 13. ಭೂಮಿಯ ಉಪಯೋಗ ಮತ್ತು ಬೆಳೆಗಳ ವಿವರ

ಸಮ ಸಂಖ್ಯೆ 1	ಸ್ವತಃಯಾಗಾರನ ಹೆಸರು ಮತ್ತು ವಾಸಸ್ಥಳ 2	ಸಾಗುವಳಿ ಪದ್ಧತಿ 3	ಗೇಣಿಯ ವಿವರ ವಿಸ್ತೀರ್ಣ 4 ಎ	ಗುಂ	ಗುತ್ತಿಗೆ 5	ಭೂಮಿಯ ಉಪಯೋಗ ವರ್ಗ 6	ವಿಸ್ತೀರ್ಣ 7 ಎ	ಗುಂ	ಖುಷ್ಕಿ, ತರಿ, ಬಾಗಾಯ್ತು 8	ಬೆಳೆಯ ಹೆಸರು 9	ಬೆಳೆಯ ವಿಸ್ತೀರ್ಣ ಆಮಿಶ್ರ 10	ಮಿಶ್ರ 11	ಒಟ್ಟು 12	ನೀರಾವರಿಯ ಮೂಲ 13	ಎಕರೆಗೆ ಉತ್ಪನ್ನ 14	ಮಿಶ್ರ ಬೆಳೆಗಳ ವಿವರ ಮಿಶ್ರಬಾದ ಹೆಸರು 15	ವಿಸ್ತೀರ್ಣ ಎ ಗುಂ
2014-2015 ಮುಂಗಾರು	ಭೋಲಾನಾಯ್ಕ	ಸ್ವಂತ				A	2.0.0.0		--	No Crop Info.								
2014-2015 ಹಿಂಗಾರು	ಭೋಲಾನಾಯ್ಕ	ಸ್ವಂತ																
2014-2015 ಬೇಸಿಗೆ	ಭೋಲಾನಾಯ್ಕ	ಸ್ವಂತ				A	2.0.0.0											

(RTC Unique No. -T15061000097207, Printed on : 01/09/2016 15:01:32, Amount : 10/-)

MR7/76-77ದರಖಾಸ್ತು

ವಿಸ್ತೀರ್ಣ ಎಕರೆ ಮತ್ತು ಗುಂಟೆಗಳಲ್ಲಿ

ಕರ್ನಾಟಕ ಭೂಕಂದಾಯ ನಿಯಮಾವಳಿ 1966 ರ ನಿಯಮ 40, 42, 58 ಮತ್ತು 7

ರೆಕಾರ್ಡ್ ಆಫ್ ರೈಟ್ಸ್, ಗೇಣಿ ಮತ್ತು ಬಾಡಿಗೆ ಪತ್ರಿಕೆ (R.T.C) ಫಾರಂ No. 17C

Version 10.0.0

ಗ್ರಾಮ ನಕ್ಷೆ ಸಂಖ್ಯೆ: 13983737787 ಹೋಬಳಿ: ಶಿವಮೊಗ್ಗ ತಾಲ್ಲೂಕು: ಹಾರನಹಳ್ಳಿ ಗ್ರಾಮ: ಮುತುಕೋಟೆ 43 ಪ್ರಿಟ್ ದಿನಾಂಕ: 56

Valid from 16/10/2001 To Till Date

1. ಸರ್ವೆ ನಂಬರು	3. ಜೇಡಿವಾರು	ಎಕರೆ	ಗುಂಟೆ	ಆ	4. ಕಂದಾಯ	ರೂ.	ಪೈ
29	ಒಟ್ಟು ವಿಸ್ತೀರ್ಣ ಪೂಟ್ ಖರಾಬ್ (ಅ) ಪೂಟ್ ಖರಾಬ್ (ಬ) ಉಳಿದದ್ದು	2.00.00.00 2.00.00.00			(ಅ) ಭೂ ಕಂದಾಯ (ಬ) ಜೋಡಿ (ಕ) ಸೆಸ್ಸುಗಳು (ಡ) ನೀರಿನ ದರ	4.00	
ಸಿಟಿ					ಒಟ್ಟು	4.00	

9. ಕಬ್ಜೆ ಅಥವಾ ಸ್ವಾಧೀನದಾರನ ಹೆಸರು ತಂದೆಯ ಹೆಸರು ಮತ್ತು ವಿಳಾಸ	ವಿಸ್ತೀರ್ಣ ಎ	ಗುಂ	ಖಾತೆ ನಂ.	10. ಕಬ್ಜೆ ಅಥವಾ ಸ್ವಾಧೀನತೆಯ ರೀತಿ	11. ಇತರೆ ಹಕ್ಕುಗಳು ಮತ್ತು ಬೋಜಾಗಳು: ಹಕ್ಕುಗಳು:	ಭೂಭಾಗಗಳು:
•ಭೋಲಾನಾಯ್ಕ ಬಿನ್ ಹನುಮಂತನಾಯ್ಕ	2.00.00.00		86	MR 12/81-82 ದರಖಾಸ್ತು	MR 7/76-77ತಾತ್ಕಾಲಿಕ ತಡೆ ಆಜ್ಞೆ	

ಮಣ್ಣಿನ ಸಮೂಹ	7. ಮರಗಳ ಸಂಖ್ಯೆ: ಹೆಸರು	ಸಂಖ್ಯೆ	8. ಬೇಸುವಾರ ಪ್ರಕಾರ ನೀರಾವರಿಯ ವಿಸ್ತೀರ್ಣ: ಕ್ರ. ಸಂ.	ನೀರಾವರಿ ಮೂಲ	ಮುಂಗಾರು	ಹಿಂಗಾರು	ಬಾಡಾಯ್ದು	ಒಟ್ಟು
ಮರಳುಮಿಶ್ರ			1	ಮಳೆ	2.0.0.0			2.0.0
ಪಟ್ಟಾ ಸರಕಾರಿ								

12. ಬಾಗುವಳಿ ಮತ್ತು ಗೇಣಿಯ ವಿವರಗಳು

13. ಭೂಮಿಯ ಉಪಯೋಗ ಮತ್ತು ಬೆಳೆಗಳ ವಿವರ

ವರ್ಷ ಮತ್ತು ಋತು 1	ಸ್ವಾಧೀನದಾರನ ಹೆಸರು ಮತ್ತು ವಾಸಸ್ಥಳ 2	ಬಾಗುವಳಿ ಪದ್ಧತಿ 3	ಗೇಣಿಯ ವಿವರ: ವಿಸ್ತೀರ್ಣ 4 ಎ ಗುಂ	ಗುತ್ತಿಗೆ 5	ಭೂಮಿಯ ಉಪಯೋಗ: ವರ್ಗ 6	ವಿಸ್ತೀರ್ಣ 7 ಎ ಗುಂ	ಖುಷ್ಕಿ, ತರಿ, ಬಾಡಾಯ್ದು 8	ಬೆಳೆಯ ಹೆಸರು 9	ಬೆಳೆಯ ವಿಸ್ತೀರ್ಣ: ಅಮಿಶ್ರ 10	ಮಿಶ್ರ 11	ಒಟ್ಟು 12	ನೀರಾವರಿಯ ಮೂಲ 13	ಎಕರೆಗೆ ಇಳುವರಿ 14	ಬೆಳೆಗಳ ಮೌಲ್ಯ: ಸ್ಥೂಲ ಮೌಲ್ಯ 15	ನಿವ್ವಳ ಮೌಲ್ಯ 16
2015-2016 ಮುಂಗಾರು	ಭೋಲಾನಾಯ್ಕ	ಸ್ವಂತ			A	2.0.0.0	ಖುಷ್ಕಿ	ಮು.ಜೋಳ	2.0.0.0		2.0.0.0	3-X			
2015-2016 ಹಿಂಗಾರು	ಭೋಲಾನಾಯ್ಕ	ಸ್ವಂತ			A	2.0.0.0	ಖುಷ್ಕಿ	ಮು.ಜೋಳ	2.0.0.0		2.0.0.0	3-X			
2015-2016 ಬೇಸಿಗೆ	ಭೋಲಾನಾಯ್ಕ	ಸ್ವಂತ			A	2.0.0.0	ಖುಷ್ಕಿ	ಮು.ಜೋಳ	2.0.0.0		2.0.0.0	3-X			

ಪ್ರಿಂಟರ್ ದೋಷ ಮತ್ತು ಗುಂಜಗಳಿದ್ದಲ್ಲಿ

ಕರ್ನಾಟಕ ಭೂಕಂದಾಯ ನಿಯಮಾವಳಿ 1966 ರ ನಿಯಮ 40, 42, 58 ಮತ್ತು 70

ರೆಕಾರ್ಡ್ ಆಫ್ ರೈಟ್ಸ್, ಗೇಣಿ ಮತ್ತು ಪಹಣಿ ಪತ್ರಿಕೆ (ಆರ್.ಟಿ.ಸಿ) ಫಾರಂ ನಂ. 10

Version: 0.0.0

Valid from 16/10/2001 To Till Date

ಸ್ವಯಂಚಾಲಿತ ಕಂಪ್ಯೂಟರೀಕರಣ ಸಂಖ್ಯೆ: 1398365849

ಜಿಲ್ಲೆ: ಶಿವಮೊಗ್ಗ ತಾಲ್ಲೂಕು: ಹೊಸನಗರ ಹೋಬಳಿ: ಹಾರನಹಳ್ಳಿ ಗ್ರಾಮ: ಸುತ್ತುಕೋಟೆ 44

ಸ್ವತ್ತಿನ ಕ್ರಮ ಸಂಖ್ಯೆ: 56

೧. ಸರ್ವೆ ನಂಬರ್	೨. ಮೂಲವಾರು	ವಿಸ್ತೀರ್ಣ ಎಕರೆ	ಗುಂಟೆ	ಆ	೩. ಕಂದಾಯ	ರೂ.	ಪೈ
29	ಒಟ್ಟು ಖಾತೆ ಪೂರ್ವಜರ ಖರಾಬ್ (ಅ) ಸ್ವಂತ ಖರಾಬ್ (ಬ) ಖರೀದಿದು	2.00.00.00			(ಅ) ಭೂ ಕಂದಾಯ (ಆ) ಜೋಡಿ (ಇ) ಪಿಷ್ಟಗಳು (ಈ) ನೀರಿನ ದರ	4.00	
		2.00.00.00			ಒಟ್ಟು	4.00	

ಹಿಸ್ಸಾ

P5

೪. ಮಣ್ಣಿನ ಸಮೂಹ	೫. ಮರಗಳ ವಿವರ		೬. ಬೇಸುವಾರ ಪ್ರಕಾರ ನೀರಾವರಿಯ ವಿಸ್ತೀರ್ಣ					
	ಹೆಸರು	ಸಂಖ್ಯೆ	ಕ್ರ. ಸಂ	ನೀರಾವರಿ ಮೂಲ	ಮುಂಗಾರು	ಹಿಂಗಾರು	ಬೇಸಾಯ	ಒಟ್ಟು
ಮರಳುಮಿಶ್ರ			1	ಮಳೆ	2.0.0.0			2.0.0

೭. ಒಟ್ಟು

ಸರಕಾರಿ

೯. ಋಣ ಅಥವಾ ಸ್ವಾಧೀನದಾರನ ಹೆಸರು ಕಂದಾಯ ಮೇರು ಮತ್ತು ವಾಸ	ವಿಸ್ತೀರ್ಣ ಎಕರೆ	ಗುಂ	ಆಕಾರ ಪೈ.	೧೦. ಋಣ ಆಕಾರ ಸ್ಥಾಧೀನತೆಯ ರೀತಿ	೧೧. ಇತರ ಹಕ್ಕುಗಳು ಮತ್ತು ಷರತ್ತುಗಳು
•ಭೋಲಾನಾಯ್ಕ ಬಿನ್ ಹನುಮಂತನಾಯ್ಕ	2.00.00.00		86	MR 12/81-82 ದರಖಾಸ್ತು	MR 7/76-77ತಾತ್ಕಾಲಿಕ ತಡೆ ಆಜ್ಞೆ

೧೨. ಕಾಲಂಗಳ ಮತ್ತು ಗೇಣಿಯ ವಿವರಗಳು

೧. ಸಾಲಿ	೨. ಸ್ವತ್ತಾಳುವವರ ಹೆಸರು ಮತ್ತು ವಾಸ್ತವ್ಯ	೩. ಬಾಗುವಳಿ ಪದ್ಧತಿ	ಗೇಣಿಯ ವಿವರ ೪. ವಿಸ್ತೀರ್ಣ ಎ ಗುಂ	೫. ಗುತ್ತಿಗೆ	೬. ಬೆಳೆ	ಭೂಮಿಯ ಉತ್ಪನ್ನಗಳ ೭. ವಿಸ್ತೀರ್ಣ ಎ ಗುಂ	೮. ಮುಖ್ಯ ಬೆಳೆ, ಬಾಣಾಯ್ದು	೯. ಗೇಣಿ ಮತ್ತು ಷರತ್ತುಗಳು	೧೦. ಕ್ರ. ಸಂ.	೧೧. ಮಳೆ	೧೨. ಒಟ್ಟು	೧೩. ನೀರಾವರಿಯ ಮೂಲ	೧೪. ಬೆಳೆಯ ಅವಧಿ	೧೫. ಮುಖ್ಯ ಬೆಳೆಗಳು
2016-2017 ಮುಂಗಾರು	ಭೋಲಾನಾಯ್ಕ	ಸ್ವಂತ			A	2.0.0.0	ಖುಷ್ಕಿ	ಮು.ಜೋಳ	2.0.0.0		2.0.0.0	3-X			

ವಿಸ್ತೀರ್ಣ ಎಕರೆ ಮತ್ತು ಗುಂಟೆಗಳಲ್ಲಿ

ಈ ದಾಖಲೆ ಭೂಕಂದಾಯ ಅಧಿನಿಯಮ 1966 ರ ನಿಯಮ 40, 42, 58 ಮತ್ತು 79

ಗ್ರಾಮ ನಮೂನೆ 5 1213931607 ರೆಕಾರ್ಡ್ ಆಫ್ ರೈಟ್ಸ್, ಗೇಣಿ ಮತ್ತು ಪಹಣಿ ಪತ್ರಿಕೆ (R.T.C) ಫಾರಂ ನಂ. ೧೬ Print Page No. 1 Village Account Form No. 58

ತಾಲ್ಲೂಕು ಮೊಹರು ತಾಲ್ಲೂಕು: ಶಿವಮೊಗ್ಗ ಹೋಬಳಿ: ಹಾರನಹಳ್ಳಿ -ಸ- ಗ್ರಾಮ: ಮತ್ತೂರೋಟಿ ಪುಟದ ಕ್ರಮ ಸಂಖ್ಯೆ: 16/10/2001 TO Till Date

1. ಸರ್ವೆ ನಂಬರು	3. ಬೇಸವಾರು	ಎಕರೆ ಗುಂಟೆ ಆ	4. ಕಂದಾಯ	ರೂ. ಪೈ
29	ಒಟ್ಟು ವಿಸ್ತೀರ್ಣ	2.00.00.00	(ಅ) ಭೂ ಕಂದಾಯ	5.00
	ಪೂಟ್ ಖರಾಬ್ (ಅ)		(ಬ) ಜೋಡಿ	
	ಪೂಟ್ ಖರಾಬ್ (ಬ)		(ಕ) ಸೆಸ್ಸುಗಳು	
	ಉಳಿದದ್ದು	2.00.00.00	(ಡ) ನೀರಿನ ದರ	
2. ಹಿಸ್ಸಾ P7			ಒಟ್ಟು	5.00

5. ಮಣ್ಣಿನ ನಮೂನೆ	7. ಮರಗಳ ಸಂಖ್ಯೆ		8. ಖೇತುವಾರ ಪ್ರಕಾರ ನೀರಾವರಿಯ ವಿಸ್ತೀರ್ಣ					
	ಹೆಸರು	ಸಂಖ್ಯೆ	ಕ್ರ. ಸ.	ನೀರಾವರಿ ಮೂಲ	ಮುಂಗಾರು	ಹಿಂಗಾರು	ಬಾಗಾಯ್ತು	ಒಟ್ಟು
ಮರಳುಮಿಶ್ರ				ಮಳೆ	2.0.0.0			2.0.0
6. ಪಟ್ಟಾ								
ಸರಕಾರಿ								

9. ಕಬ್ಜೆ ಅಥವಾ ಸ್ವಾಧೀನದಾರನ ಹೆಸರು ತಂದೆಯ ಹೆಸರು ಮತ್ತು ವಿಳಾಸ	ವಿಸ್ತೀರ್ಣ ಎ ಗುಂ	ಖಾತೆ ನಂ.	10. ಕಬ್ಜೆ ಅಥವಾ ಸ್ವಾಧೀನತೆಯ ರೀತಿ	11. ಇತರೆ ಹಕ್ಕುಗಳು ಮತ್ತು ಋಣಗಳು: ಹಕ್ಕುಗಳು:	ಋಣಗಳು:
ಫಕೀರಪ್ಪಯ್ಯ ಬಿನ್ ಬೋಳಪ್ಪಯ್ಯ	2.00.00.00	87	MR 12/81-82 ದರಖಾಸ್ತು	MR 7/76-77 ತಾಕ್ಕಲಿಕೆ ತಡೆಆಜ್ಞೆ ಇದೆ	

12. ಸಾಗುವಳಿ ಮತ್ತು ಗೇಣಿಯ ವಿವರಗಳು

13. ಭೂಮಿಯ ಉಪಯೋಗ ಮತ್ತು ಬೆಳೆಗಳ ವಿವರ

ವರ್ಷ ಮತ್ತು ಕಾಲ 1	ಸ್ವಾಮಿಯಾಯಾರನ ಹೆಸರು ಮತ್ತು ವಾಸಸ್ಥಳ 2	ಸಾಗುವಳಿ ಪದ್ಧತಿ 3	ಗೇಣಿಯ ವಿವರ ವಿಸ್ತೀರ್ಣ 4 ಎ ಗುಂ	ಗುತ್ತಿಗೆ 5	ವರ್ಗ 6	ಭೂಮಿಯ ಉಪಯೋಗ ವಿಸ್ತೀರ್ಣ 7 ಎ ಗುಂ	ಖುಷ್ಕಿ ತರಿ, ಬಾಗಾಯ್ತು 8	ಬೆಳೆಯ ಹೆಸರು 9	ಬೆಳೆಯ ವಿಸ್ತೀರ್ಣ ಅಮಿಶ್ರ 10	ಮಿಶ್ರ 11	ಒಟ್ಟು 12	ನೀರಾವರಿಯ ಮೂಲ 13	ಎಕರೆಗೆ ಉತ್ಪನ್ನ	ಮಿಶ್ರ ಬೆಳೆಗಳ ಒಟ್ಟು ಮಿಶ್ರಣದ ಹೆಸರು 15	ವಿಸ್ತೀರ್ಣ 16 ಎ ಗುಂ
2001-2002 ಮುಂಗಾರು	ಫಕೀರಪ್ಪಯ್ಯ	ಸ್ವಂತ				H 2.0.0.0									

ಅಧೀಕೃತ ಪಹಣಿ ವಿತರಣೆ ಕಿಯೋಸ್ಕ್ ಕೇಂದ್ರ / ಶಿವಮೊಗ್ಗ ತಾಲ್ಲೂಕು

MRNo7/76-77ದರಖಾಸ್ತು

ವಿಸ್ತೀರ್ಣ ಎಕರೆ ಮತ್ತು ಗುಂಟೆಗಳಲ್ಲಿ ರಶೀದಿ ಸಂಖ್ಯೆ: 120301021 ದಿನಾಂಕ: 21/08/2013 00 00 ಮೊತ್ತ ರೂ. 10.00 ಕರ್ನಾಟಕ ಭೂಕಂದಾಯ ನಿಯಮಾವಳಿ 1966 ರ ನಿಯಮ 40, 42, 58 ಮತ್ತು 70 ಹೊಸ ಪುಟ

ರೆಕಾರ್ಡ್ ಆಫ್ ರೈಟ್ಸ್, ಗೇಣಿ ಮತ್ತು ಮಾಹಿತಿ ಕಾರ್ಡ್

Version 10.0.0

Valid from 16/10/2001 To Till Date

ಗ್ರಾಮ ನಮೂನೆ 1 ಕಾಲ್ಮೂರು ಮೊತ್ತ 1398365851 ಹೋಬಳಿ: ಶಿವಮೊಗ್ಗ ತಾಲೂಕು: ಹಾರನಹಳ್ಳಿ ಗ್ರಾಮ: ಸುತ್ತುಕೋಟೆ ಪುಟದ ಕ್ರಮ ಸಂಖ್ಯೆ: 58

ಸರ್ವೆ ನಂಬರು	2. ಜಾತಿವಾರು	ಎಕರೆ ಗುಂಟೆ ಆ	4. ಕಂದಾಯ	ರೂ. ಪೈ	9. ಹಿಡಿ ಅಥವಾ ಸ್ವಾಧೀನದಾರರ ಹೆಸರು ತಂದೆಯ ಹೆಸರು ಮತ್ತು ವಿಳಾಸ	ವಿಸ್ತೀರ್ಣ ಎ ಗುಂ	ಷರತ್ತು ಸಂ.	10. ಹಿಡಿ ಅಥವಾ ಸ್ವಾಧೀನತೆಯ ರೀತಿ	ಷರತ್ತುಗಳು
29	ಒಟ್ಟು ವಿಸ್ತೀರ್ಣ ಪೂಟ್ ಖರಾಬ್ (ಅ) ಪೂಟ್ ಖರಾಬ್ (ಬ) ಉಳಿದದ್ದು	2.00.00.00	(ಅ) ಭೂ ಕಂದಾಯ (ಬ) ಜೋಡಿ (ಕ) ಮಿಶ್ರಗಳು (ಡ) ನೀರಿನ ದರ	5.00	•ಫಕೀರನಾಯ್ಕ ಬಿನ್ ಬೋಳನಾಯ್ಕ	2.00.00.00	87	MR 12/81-82 ದರಖಾಸ್ತು	MR 7/76-77 ತಾತ್ಕಲಿಕ ತಡೆಆಜ್ಞೆ ಇದೆ
	2.00.00.00		ಒಟ್ಟು	5.00					

ಷರಾ P7

ಮಣ್ಣಿನ ಜಮೀನಿ ಮರಳುಮಿಶ್ರ

ಷರಾ ಸರಕಾರಿ

7. ಮರಗಳ ಸಂಖ್ಯೆ		8. ಜಾತಿವಾರ ಪ್ರಕಾರ ನೀರಾವರಿಯ ವಿಸ್ತೀರ್ಣ					
ಹೆಸರು	ಸಂಖ್ಯೆ	ಕ್ರ. ಸಂ.	ನೀರಾವರಿ ಮೂಲ	ಮುಂಗಾರು	ಹಿಂಗಾರು	ಬಾಗಾಯ್ತು	ಒಟ್ಟು
		1	ಮಳೆ	2.0.0.0			2.0.0

12. ಬಾಗುವಳಿ ಮತ್ತು ಗೇಣಿಯ ವಿವರಗಳು

ಸಂ ಸಂಖ್ಯೆ 1	ಗೇಣಿದಾರರ ಹೆಸರು ಮತ್ತು ವಾಸ್ಥಳ 2	ಬಾಗುವಳಿ ಪದ್ಧತಿ 3	ಗೇಣಿಯ ವಿವರ ವಿಸ್ತೀರ್ಣ 4 ಎ ಗುಂ	ಗುತ್ತಿಗೆ 5	ಭೂಮಿಯ ಅವಸ್ಥೆ ವರ್ಗ 6	ವಿಸ್ತೀರ್ಣ 7 ಎ ಗುಂ	ಬಿತ್ತಿದ ಬೆಳೆ, ಬಾಗಾಯ್ತು 8	ಬೆಳೆಯ ಹೆಸರು 9	ಬೆಳೆಯ ವಿಸ್ತೀರ್ಣ ಮುಂಗಾರು 10	ಹಿಂಗಾರು 11	ಒಟ್ಟು 12	ನೀರಾವರಿ ಮೂಲ 13	ಮರಗಳ ಸಂಖ್ಯೆ 14	ಷರತ್ತುಗಳು 15
2016-2017 ಮುಂಗಾರು	ಫಕೀರನಾಯ್ಕ	ಸ್ವಂತ			A	2.0.0.0	ಮುಡ್ಕಿ	ಮು.ಜೋಳ	2.0.0.0		2.0.0.0	3-X		

MRNo7/76-77ದರಖಾಸ್ತು

(RTC Unique No.: -T15061000099377, Printed on : 14/09/2016 12:45:42, Amount : 10./-)

Page No.:1/1

ಕರ್ನಾಟಕ ಭೂಕಂದಾಯ ನಿಯಮಾವಳಿ 1966 ರ ನಿಯಮ 40, 42, 58 ಮತ್ತು 70

ಗ್ರಾಮ ನಮೂನೆ 3 1 2 1 3 9 3 1 6 4 0 ಹಕ್ಕು ಮತ್ತು ಬಾಧ್ಯತೆ ಪತ್ರಿಕೆ (R.T.C) ಫಲಿತ (00. 1/2 Print Page No. 1 Village Account Form No. 2

ತಾಲ್ಲೂಕು ಮೊಹರು ತಾಲ್ಲೂಕು: ಶಿವಮೊಗ್ಗ ಹೋಬಳಿ: ಕಾರಸಹಳ್ಳಿ ಗ್ರಾಮ: ಮತ್ತೂರು ಪುಟದ ಕ್ರಮ ಸಂಖ್ಯೆ: 57 16/10/2001 TO Till Date

1. ಸರ್ವೆ ನಂಬರು	3. ಬೇಕವಾರು	ಎಕರೆ ಗುಂಟೆ ಆ	4. ಕಂದಾಯ	ರೂ. ಪೈ.
29	ಒಟ್ಟು ವಿಸ್ತೀರ್ಣ ಪೂಟ್ ಖರಾಬ್ (ಅ) ಪೂಟ್ ಖರಾಬ್ (ಬ) ಉಳಿದದ್ದು	2.00.00.00 2.00.00.00	(ಅ) ಭೂ ಕಂದಾಯ (ಬ) ಜೋಡಿ (ಕ) ಸೆಸ್ಸುಗಳು (ಡ) ನೀರಿನ ದರ	4.00
2. ಹಿಸ್ಸಾ P6			ಒಟ್ಟು	4.00

5. ಮಣ್ಣಿನ ನಮೂನೆ	7. ಮರಗಳ ಸಂಖ್ಯೆ		8. ಬೇಕುವಾರ ಪ್ರಕಾರ ನೀರಾವರಿಯ ವಿಸ್ತೀರ್ಣ					
	ಹೆಸರು	ಸಂಖ್ಯೆ	ಕ. ಸ.	ನೀರಾವರಿ ಮೂಲ	ಮುಂಗಾರು	ಹಿಂಗಾರು	ಬಾಗಾಯ್ತು	ಒಟ್ಟು
ಮರಳುಮಿಶ್ರ				ಮಳೆ	2.0.0.0			2.0.0
6. ಪಟ್ಟಾ								
ಸರಕಾರಿ								

9. ಕಬ್ಜೆ ಅಥವಾ ಸ್ವಾಧೀನದಾರನ ಹೆಸರು ತಂದೆಯ ಹೆಸರು ಮತ್ತು ವಿಳಾಸ	ವಿಸ್ತೀರ್ಣ ಎ ಗುಂ	ಖಾತೆ ನಂ.	10. ಕಬ್ಜೆ ಅಥವಾ ಸ್ವಾಧೀನತೆಯ ರೀತಿ	11. ಇತರೆ ಹಕ್ಕುಗಳು ಮತ್ತು ಋಣಗಳು ಹಕ್ಕುಗಳು:	ಋಣಗಳು:
ಟೋಗ್ಯಾನಾಯ್ಕ ಬಿನ್ ಭೋಲ್ಯಾನಾಯ್ಕ	2.00.00.00	85	MR 12/81-82 ದರಖಾಸ್ತು	MR 7/76-77 ತಾತ್ಕಾಲಿಕ ತಡೆ ಆಜ್ಞೆ	

12. ಸಾಗುವಳಿ ಮತ್ತು ಗೇಣಿಯ ವಿವರಗಳು

ವರ್ಷ ಮತ್ತು ಕಾಲ 1	ವ್ಯವಸಾಯಗಾರನ ಹೆಸರು ಮತ್ತು ವಾಸಸ್ಥಳ 2	ಸಾಗುವಳಿ ಪದ್ಧತಿ 3	ಗೇಣಿಯ ವಿವರ ವಿಸ್ತೀರ್ಣ 4 ಎ ಗುಂ	ಗುತ್ತಿಗೆ 5	ಭೂಮಿಯ ಉಪಯೋಗ ವರ್ಗ 6	ವಿಸ್ತೀರ್ಣ 7 ಎ ಗುಂ	ಮುಷ್ಕಿ ತರಿ, ಬಾಗಾಯ್ತು 8	ಬೆಳೆಯ ಹೆಸರು 9
2001-2002 ಮುಂಗಾರು	ಟೋಗ್ಯಾನಾಯ್ಕ ಬಿನ್ ಭೋಲ್ಯಾನಾಯ್ಕ	ಸ್ವಂತ				H 2.0.0.0		

13. ಭೂಮಿಯ ಉಪಯೋಗ ಮತ್ತು ಬೆಳೆಗಳ ವಿವರ

ಬೆಳೆಯ ವಿಸ್ತೀರ್ಣ ಅಮಿಶ್ರ 10	ಮಿಶ್ರ 11	ಒಟ್ಟು 12	ನೀರಾವರಿಯ ಮೂಲ 13	ಎಕರೆಗೆ ಉತ್ಪತ್ತಿ 14	ಮಿಶ್ರ ಬೆಳೆಗಳ ಒಟ್ಟು ಹೆಸರು	ವಿಸ್ತೀರ್ಣ 16 ಎ. ಗುಂ

ಅಧೀಕೃತ ಪಹಣಿ ವಿತರಕರು
ಕಿಯಾಸ್ಕ್ ಕೇಂದ್ರ
ಶಿವಮೊಗ್ಗ ತಾಲ್ಲೂಕು

MR7/76-77 ದರಖಾಸ್ತು

ವಿಸ್ತೀರ್ಣ ಎಕರೆ ಮತ್ತು ಗುಂಟೆಗಳಲ್ಲಿ ರಸೀದಿ ಸಂಖ್ಯೆ: 1120301021 ದಿನಾಂಕ: 21/08/2013 00:00 ಮೊತ್ತ: ರೂ. 10.00 ಕರ್ನಾಟಕ ಭೂಕಂದಾಯ ನಿಯಮಾವಳಿ 1966 ರ ನಿಯಮ 40, 42, 58 ಮತ್ತು 70 ಹೊಸ ಪುಟ

ರೆಕಾರ್ಡ್ ಆಫ್ ರೈಟ್ಸ್, ಗೇಣಿ ಮತ್ತು ಬಾಡಿಗೆ ಪತ್ರಿಕೆ (R.T.G) ಫಾರಂ ನಂ. 1 (ನಿಯಮ 13 ನೋಡಿ)

version no.0.0

Valid from 15/10/2001 To Till Date

ಗ್ರಾಮ ನಮೂನೆ 3 ತಾಲ್ಲೂಕು ಮೊಹರು 1 3 9 8 3 7 3 7 9 ತಾಲ್ಲೂಕು: ಶಿವಮೊಗ್ಗ ಹೋಬಳಿ: ತಾರನಹಳ್ಳಿ 48 ಗ್ರಾಮ: ಸುತ್ತುಕೋಟೆ ಭೂಮಿದಾಖಲೆ ಸಂಖ್ಯೆ: 57

ಸರ್ವೆ ನಂಬರು	3. ಹೇತುವಾರು	ಎಕರೆ	ಗುಂಟೆ	ಆ	4. ಕಂದಾಯ	ರೂ.	ಪೈ
29	ಒಟ್ಟು ವಿಸ್ತೀರ್ಣ ಪೂರ್ಣ ಖರಾಬ್ (ಅ) ಪೂರ್ಣ ಖರಾಬ್ (ಬ) ಉಳಿದದ್ದು	2.00.00.00			(ಅ) ಭೂ ಕಂದಾಯ (ಬ) ಜೋಡಿ (ಕ) ಸೆಸ್ಸುಗಳು (ಡ) ನೀರಿನ ದರ	4.00	
		2.00.00.00			ಒಟ್ಟು	4.00	

9. ಕಬ್ಜೆ ಅಥವಾ ಸ್ವಾಧೀನದಾರರ ಹೆಸರು ತಂದೆಯ ಹೆಸರು ಮತ್ತು ವಿಳಾಸ	ವಿಸ್ತೀರ್ಣ ಎ	ಗುಂ	ಖಾತೆ ನಂ.	10. ಕಬ್ಜೆ ಅಥವಾ ಸ್ವಾಧೀನತೆಯ ರೀತಿ	11. ಇತರೆ ಹಕ್ಕುಗಳು ಮತ್ತು ಋಣಗಳು: ಹಕ್ಕುಗಳು:	ಋಣಗಳು:
•ಬೋಗ್ಯಾನಾಯ್ಕ ಬಿನ್ ಭೋಲ್ಯಾನಾಯ್ಕ	2.00.00.00		85	MR 12/81-82 ದರಖಾಸ್ತು	MR 7/76-77 ತಾತ್ಕಾಲಿಕ ತಡೆ ಆಜ್ಞೆ	

5. ಹಿಸ್ಸಾ	6. ಮಣ್ಣಿನ ನಮೂನೆ	7. ಮರಗಳ ಸಂಖ್ಯೆ: ಹೆಸರು	ಸಂಖ್ಯೆ	8. ಹೇತುವಾರ ಪ್ರಕಾರ ನೀರಾವರಿಯ ವಿಸ್ತೀರ್ಣ: ಕ್ರ. ಸಂ.	ನೀರಾವರಿ ಮೂಲ	ಮುಂಗಾರು	ಹಿಂಗಾರು	ಬಾಗಾಯ್ತು	ಒಟ್ಟು
P6	ಮರಳುಮಿಶ್ರ			1	ಮಳೆ	2.0.0.0			2.0.0
4. ಪಟ್ಟಾ	ಸರಕಾರಿ								

12. ಸಾಗುವಳಿ ಮತ್ತು ಗೇಣಿಯ ವಿವರಗಳು — 13. ಭೂಮಿಯ ಉಪಯೋಗ ಮತ್ತು ಬೆಳೆಗಳ ವಿವರ

ವರ್ಷ ಮತ್ತು ಕಾಲ 1	ಸ್ವಾಧಾಯದಾರರ ಹೆಸರು ಮತ್ತು ಪಾವತ್ತಿ 2	ಸಾಗುವಳಿ ಪದ್ಧತಿ 3	ಗೇಣಿಯ ವಿವರ: ವಿಸ್ತೀರ್ಣ 4 ಎ	ಗುಂ	ಗುತ್ತಿಗೆ 5	ಭೂಮಿಯ ಉಪಯೋಗ: ವರ್ಗ 6	ವಿಸ್ತೀರ್ಣ 7 ಎ	ಗುಂ	ಮುಖ್ಯ ತರಿ, ಬಾಗಾಯ್ತು 8	ಬೆಳೆಯ ಹೆಸರು 9	ಬೆಳೆಯ ವಿಸ್ತೀರ್ಣ: ತಮಿತ 10	ಮಿಶ್ರ 11	ಒಟ್ಟು 12	ನೀರಾವರಿಯ ಮೂಲ 13	ಎಕರೆಗೆ ಇಳುವರಿ 14	ಮಿಶ್ರ ಬೆಳೆಗಳ ವಿವರ: ಬೆಳೆ 15	ವಿಸ್ತೀರ್ಣ 16
2014-2015 ಮುಂಗಾರು	ಬೋಗ್ಯಾನಾಯ್ಕ ಬಿನ್ ಭೋಲ್ಯಾನಾಯ್ಕ	ಸ್ವಂತ				A	2.0.0.0			No Crop Info							
2014-2015 ಹಿಂಗಾರು	ಬೋಗ್ಯಾನಾಯ್ಕ ಬಿನ್ ಭೋಲ್ಯಾನಾಯ್ಕ	ಸ್ವಂತ							--								
2014-2015 ಬೇಸಿಗೆ	ಬೋಗ್ಯಾನಾಯ್ಕ ಬಿನ್ ಭೋಲ್ಯಾನಾಯ್ಕ	ಸ್ವಂತ				A	2.0.0.0										

Version 1.0.0.0

ರೆಕಾರ್ಡ್ ಆಫ್ ರೈಟ್ಸ್, ಗೇಣಿ ಮತ್ತು ಪಹಣಿ ಪತ್ರಿಕೆ (R.T.C) ಕಾರ್ಡ್ ನಂ. 01

Valid from 16/10/2001 To Till Date

Village Account Form No. 2

ಗ್ರಾಮ ನಮೂನೆ 9 ಕಾಲಮ್ ಸಂಖ್ಯೆ: 1 3 9 8 3 7 3 7 9 2 ತಾಲ್ಲೂಕು: ಶಿವಮೊಗ್ಗ ಹೋಬಳಿ: ಹಾರನಹಳ್ಳಿ H9 ಗ್ರಾಮ: ಸುತ್ತುಕೋಟೆ ಪುಟದ ಕ್ರಮ ಸಂಖ್ಯೆ: 57

ಸರ್ವೆ ನಂಬರು	3. ಜಾತಿವಾರು	ಎಕರೆ	ಗುಂಟೆ	ಆ	4. ಕಂದಾಯ	ರೂ.	ಪೈ
29	ಒಟ್ಟು ವಿಸ್ತೀರ್ಣ	2.00.00.00			(ಅ) ಭೂ ಕಂದಾಯ	4.00	
	ಪೂರ್ ಖರಾಬ್ (ಆ)				(ಬ) ಜೋಡಿ		
	ಪೂರ್ ಖರಾಬ್ (ಬ)				(ಕ) ಸೆಸ್ಸುಗಳು		
	ಉಳಿದದ್ದು	2.00.00.00			(ಡ) ನೀರಿನ ದರ		
ಪಿಎ P6					ಒಟ್ಟು	4.00	

9. ಕಬ್ಜೆ ಅಥವಾ ಸ್ವಾಧೀನದಾರನ ಹೆಸರು ತಂದೆಯ ಹೆಸರು ಮತ್ತು ವಿಳಾಸ	ವಿಸ್ತೀರ್ಣ ಎ. ಗುಂ	ಖಾತೆ ನಂ.	10. ಕಬ್ಜೆ ಅಥವಾ ಸ್ವಾಧೀನತೆಯ ರೀತಿ	11. ಇತರೆ ಹಕ್ಕುಗಳು ಮತ್ತು ಋಣಗಳು: ಹಕ್ಕುಗಳು:	ಋಣಗಳು:
•ಟೋಗ್ಯಾನಾಯ್ಕ ಬಿನ್ ಭೋಲ್ಯಾನಾಯ್ಕ	2.00.00.00	85	MR 12/81-82 ದರಖಾಸ್ತು	MR 7/76-77 ತಾತ್ಕಾಲಿಕ ತಡೆ ಆಜ್ಞೆ	

6. ಮಣ್ಣಿನ ನಮೂನೆ	7. ಮರಗಳ ಸಂಖ್ಯೆ		8. ಬೇಸಾಯದ ಪ್ರಕಾರ ನೀರಾವರಿಯ ವಿಸ್ತೀರ್ಣ					
ಮರಳುಮಿಶ್ರ	ಹೆಸರು	ಸಂಖ್ಯೆ	ಕ್ರ. ಸಂ.	ನೀರಾವರಿ ಮೂಲ	ಮುಂಗಾರು	ಹಿಂಗಾರು	ಬಾಗಾಯ್ತು	ಒಟ್ಟು
			1	ಮಳೆ	2.0.0.0			2.0.0.0
12. ಪಟ್ಟಾ ಸರಕಾರಿ								

13. ಬೆಳೆ ಮತ್ತು ಗೇಣಿಯ ವಿವರಗಳು — 14. ಭೂಮಿಯ ಉಪಯೋಗ ಮತ್ತು ಬೆಳೆಗಳ ವಿವರ

ವರ್ಷ ಮತ್ತು ಕಾಲ 1	ವ್ಯವಸಾಯಗಾರನ ಹೆಸರು ಮತ್ತು ವಾಸಸ್ಥಳ 2	ಸಾಗುವಳಿ ಪದ್ಧತಿ 3	ಗೇಣಿಯ ವಿವರ: ವಿಸ್ತೀರ್ಣ 4 ಎ. ಗುಂ	ಗುತ್ತಿಗೆ 5	ಭೂಮಿಯ ಉಪಯೋಗ: ವರ್ಗ 6	ವಿಸ್ತೀರ್ಣ 7 ಎ. ಗುಂ	ಖುಷ್ಕಿ, ತರಿ, ಬಾಗಾಯ್ತು 8	ಬೆಳೆಯ ಹೆಸರು 9	ಬೆಳೆಯ ವಿಸ್ತೀರ್ಣ: ಆಮಿಶ್ರ 10	ಮಿಶ್ರ 11	ಒಟ್ಟು 12	ನೀರಾವರಿಯ ಮೂಲ 13	ಎಕರೆಗೆ ಉತ್ಪತ್ತಿ 14	ಮಿಶ್ರ ಬೆಳೆಗಳ ಒಟ್ಟು: ಗಾಯ,ಅಥವ ಹೆಸರು 15	ವಿಸ್ತೀರ್ಣ ಎ. ಗುಂ 16
2015-2016 ಮುಂಗಾರು	ಟೋಗ್ಯಾನಾಯ್ಕ ಬಿನ್ ಭೋಲ್ಯಾನಾಯ್ಕ	ಸ್ವಂತ			A	2.0.0.0	ಖುಷ್ಕಿ	ಮು.ಜೋಳ	2.0.0.0		2.0.0.0	3-X			
2015-2016 ಹಿಂಗಾರು	ಟೋಗ್ಯಾನಾಯ್ಕ ಬಿನ್ ಭೋಲ್ಯಾನಾಯ್ಕ	ಸ್ವಂತ			A	2.0.0.0	ಖುಷ್ಕಿ	ಮು.ಜೋಳ	2.0.0.0		2.0.0.0	3-X			
2015-2016 ಬೇಸಿಗೆ	ಟೋಗ್ಯಾನಾಯ್ಕ ಬಿನ್ ಭೋಲ್ಯಾನಾಯ್ಕ	ಸ್ವಂತ			A	2.0.0.0	ಖುಷ್ಕಿ	ಮು.ಜೋಳ	2.0.0.0		2.0.0.0	3-X			

ವಿಸ್ತೀರ್ಣ ಎಕರೆ ಮತ್ತು ಗುಂಟೆಗಳಲ್ಲಿ

ಕರ್ನಾಟಕ ಭೂಕಂದಾಯ ನಿಯಮಾವಳಿ 1966 ರ ನಿಯಮ 40, 42, 58 ಮತ್ತು 70

ರೆಕಾರ್ಡ್ ಆಫ್ ರೈಟ್ಸ್, ಗೇಣಿ ಮತ್ತು ಬೆಳೆ ಪಟ್ಟಿ (R.T.C.) ಫಾರಂ No. VI

version 10.0.0

ಗ್ರಾಮ ನಮೂನೆ 3 ಕಂದಾಯ ಮೇಲಾಧಿಕಾರಿ 1 3 9 8 3 6 5 8 5 0 ಹೋಬಳಿ: ಶಿವಮೊಗ್ಗ ಕಸಬಾ ಗ್ರಾಮ: 50 ಸುತ್ತುಕೋಟೆ

Valid from 16/10/2001 To Till Date

ಪುಟದ ಕ್ರಮ ಸಂಖ್ಯೆ: 57

ಸರ್ವೆ ನಂಬರು	3. ಬೇಸಾಯದಾರರು	ಎಕರೆ	ಗುಂಟೆ	ಆ	4. ಕಂದಾಯ	ರೂ.	ಪೈ
29	ಒಟ್ಟು ವಿಸ್ತೀರ್ಣ ಪೂರ್ಣ ಖರಾಬ್ (ಅ) ಪೂರ್ಣ ಖರಾಬ್ (ಆ) ಸಾಗುವಳಿ	2.00.00.00			(ಅ) ಭೂ ಕಂದಾಯ (ಆ) ಶೇರಿ (ಇ) ಸೆಸ್ಸುಗಳು (ಈ) ನೀರಿನ ದರ	4.00	
		2.00.00.00			ಒಟ್ಟು	4.00	

9. ಕಬ್ಜೆ ಅಥವಾ ಸ್ವಾಧೀನದಾರನ ಹೆಸರು ತಂದೆಯ ಹೆಸರು ಮತ್ತು ವಿಳಾಸ	ವಿಸ್ತೀರ್ಣ ಎ	ಗುಂ	ಖಾತೆ ನಂ.	10. ಕಬ್ಜೆ ಅಥವಾ ಸ್ವಾಧೀನತೆಯ ರೀತಿ	11. ಇತರೆ ಹಕ್ಕುಗಳು ಮತ್ತು ಋಣಗಳು ಹಕ್ಕುಗಳು:	ಋಣಗಳು:
•ಟೋಗ್ಯಾನಾಯ್ಕ ಬಿನ್ ಭೋಲ್ಯಾನಾಯ್ಕ	2.00.00.00		85	MR 12/81-82 ದರಖಾಸ್ತು	MR 7/76-77 ತಾತ್ಕಾಲಿಕ ತಡೆ ಆಜ್ಞೆ	

P6

ಮಣ್ಣಿನ ವರ್ಗ	7. ಮರಗಳ ಸಂಖ್ಯೆ ಹೆಸರು	ಸಂಖ್ಯೆ	8. ಬೇಸುವಾರ ಪ್ರಕಾರ ನೀರಾವರಿಯ ವಿಸ್ತೀರ್ಣ ಕ. ಸ.	ನೀರಾವರಿ ಮೂಲ	ಮುಂಗಾರು	ಹಿಂಗಾರು	ಬಾಡಾಯ್ದು	ಒಟ್ಟು
ಮರಳುಮಿಶ್ರ			1	ಮಳೆ	2.0.0.0			2.0.0
ಗಣಿ ಸರಕಾರಿ								

12. ಬೆಳೆಗಳ ಮತ್ತು ನೀರಾವರಿ ವಿವರಗಳು

13. ಬೆಳೆಯಾದ ಅವಧಿಯಲ್ಲಿ ಮತ್ತು ಇತರೆ ವಿವರ

ವರ್ಷ ಮತ್ತು ಋತು 1	ಸ್ವಾಧೀನದಾರನ ಹೆಸರು ಮತ್ತು ವಿಳಾಸ 2	ಸಾಗುವಳಿ ಪದ್ಧತಿ 3	ಗೇಣಿಯ ವಿವರ ವಿಸ್ತೀರ್ಣ 4 ಎ ಗುಂ	ಗುತ್ತಿಗೆ 5	ಭೂಮಿಯ ಅಳತೆಗಳು ವರ್ಗ 6	ವಿಸ್ತೀರ್ಣ 7 ಎ ಗುಂ	ಮುಖ್ಯ ಬೆಳೆ, ಬಾಡಾಯ್ದು 8	ಬೆಳೆಯ ಹೆಸರು 9	ಬೆಳೆಯ ವಿಸ್ತೀರ್ಣ ಮುಂಗಾರಿ 10	ಮೀಸಲಿ 11	ಒಟ್ಟು 12	ನೀರಾವರಿಯ ಮೂಲ 13	14	15
2016-2017 ಮುಂಗಾರು	ಟೋಗ್ಯಾನಾಯ್ಕ ಬಿನ್ ಭೋಲ್ಯಾನಾಯ್ಕ	ಸ್ವಂತ			A	2.0.0.0	ಖುಷ್ಕಿ	ಮು.ಜೋಳ	2.0.0.0		2.0.0.0	3-X		

ವಿಸ್ತೀರ್ಣ ಮಾರ್ಪಡಿಸಲು ಗುರುತಿಸಿ

ಕರ್ನಾಟಕ ಭೂಕಂದಾಯ ಅಧಿನಿಯಮ 1966 ರ ನಿಯಮ 40, 42, 58 ಮತ್ತು 70

-57-

ANNEXURE... E

ಅರಣ್ಯ ಇಲಾಖೆ

ಉಪ ಅರಣ್ಯ ಸಂರಕ್ಷಣಾಧಿಕಾರಿಗಳವರ ಕಛೇರಿ, ಶಿವಮೊಗ್ಗ ವಿಭಾಗ, ಶಿವಮೊಗ್ಗ

ಸಂಖ್ಯೆ: ಬಿ5/ಮಾಹಕ್ಕು/ಜಿಎಲ್-1736/2016-17. ದಿನಾಂಕ: 09-09-2016.

ಹಿಂಬರಹ

ವಿಷಯ:- ಮಾಹಿತಿಹಕ್ಕು ಅಧಿನಿಯಮ 2005 ರ ಅಡಿಯಲ್ಲಿ ಕೋರಿರುವ ಮಾಹಿತಿಯನ್ನು ಒದಗಿಸುವ ಬಗ್ಗೆ.

ಉಲ್ಲೇಖ:-1) ನಿಮ್ಮ ಮೇಲ್ಮನವಿ ದಿನಾಂಕ: 02-08-2016.

*****

ಮೇಲ್ಕಂಡ ವಿಷಯಕ್ಕೆ ಸಂಬಂಧಿಸಿದಂತೆ, ಉಲ್ಲೇಖದ ಅರ್ಜಿಯಲ್ಲಿ ನೀವು ಮಾಹಿತಿಹಕ್ಕು ಅಧಿನಿಯಮ-2005 ರಡಿಯಲ್ಲಿ ಕೋರಿರುವ ಮಾಹಿತಿಯು ಸ್ಪಷ್ಟವಾಗಿ ಇರುವುದಿಲ್ಲ. ಆದುದರಿಂದ ನಿಮಗೆ ವಿವರವನ್ನು ಸಲ್ಲಿಸಲು ಸಾಧ್ಯವಾಗಿರುವುದಿಲ್ಲ. ಅಗತ್ಯವಾದ ವಿವರವನ್ನು ಸ್ಪಷ್ಟವಾಗಿ ನಮೂದಿಸಿ ಕಳುಹಿಸಿದಲ್ಲಿ ನಿಮ್ಮ ಮನವಿಯನ್ನು ಪರಿಶೀಲಿಸಲಾಗುವುದು.

ಉಪ ಅರಣ್ಯ ಸಂರಕ್ಷಣಾಧಿಕಾರಿ,
ಶಿವಮೊಗ್ಗ ವಿಭಾಗ, ಶಿವಮೊಗ್ಗ.

ಗೆ:-
ಶ್ರೀ ಜಿ. ರಾಮನಾಯ್ಕ,
ಬಿನ್ ಬಾಳ್ಯಾನಾಯ್ಕ,
"ಶಿವಸತ್ಯ ನಿಲಯ,
6 ನೇ ಮುಖ್ಯ ರಸ್ತೆ,
2ನೇ ತಿರುವು ಹೊಸಮನೆ,
ಶಿವಮೊಗ್ಗ.

14/9/16

-52-

FORM A/ ನಮೂನೆ-ಎ

APPLICATION UNDER

SECTION 6(1) & 7(1) OF THE RIGHT TO INFORMATION ACT, 2005
(ಕರ್ನಾಟಕ ಮಾಹಿತಿ ಹಕ್ಕು ಅಧಿನಿಯಮ 2005 ರ ಮಾಹಿತಿ ಪಡೆಯಲು ಅರ್ಜಿ)
(ನಿಯಮ -6(1) ಮತ್ತು 7(1))

1. Full Name of the Applicant ಅರ್ಜಿದಾರರ ಪೂರ್ಣ ಹೆಸರು	ಜಿ. ತಾವರನಾಯ್ಕ, ಜನ ಬಾಳಾನಾಯ್ಕ
2. Address/ವಿಳಾಸ	** ಶಿವಸತ್ಯ ನಿಲಯ, 6ನೇ ಮುಖ್ಯರಸ್ತೆ, 2ನೇ ಹಂತ ಹೊಸಮನೆ ಶಿವಮೊಗ್ಗ ಮೊಬಾ:- 9448403107.
3. Details of the Documents required ಕೋರಿರುವ ದಸ್ತಾವೇಜುಗಳು / ಪರಿಶೀಲನೆ / ಮಾದರಿಗಳು ಇವುಗಳ ವಿವರ	ಡಿಪಿಜನರ ಪಾಲನ್ಸ್ ಆಫೀಸರವರ ಪತ್ರದ ನಂ. ಎಂಬಿಎನ್.ಜಿವರ್. 4318/75-76 ದಿ:29-9-1978ರ ಪತ್ರದ ನಕಲು ಕೋರಿದೆ.
4. Year to which the Document pertains : ಮೇಲಿನಂತೆ ಕೇಳಿರುವ ಮಾಹಿತಿ ಯಾವ ವರ್ಷಕ್ಕೆ ಸಂಬಂಧಿಸಿದ್ದು	1978ನೇ ಸಾಲಿನದು.
5. Designation and Address of the Public Information Officer ಮಾಹಿತಿ ಯಾರಿಂದ ಬೇಕಾಗಿದೆಯೋ ಆ ಸಾರ್ವಜನಿಕ ಮಾಹಿತಿ ಅಧಿಕಾರಿಯ ಹೆಸರು ಮತ್ತು ಪದನಾಮ	ಡಿಪಿಜನರ ಪಾಲನ್ಸ್ ಆಫೀಸರ ಶಿವಮೊಗ್ಗ ಡಿಪಿಜನ್ ಶಿವಮೊಗ್ಗ.
6. Particulars of initial fee of Rs. Ten Paid: ಅರ್ಜಿ ಶುಲ್ಕ 10 ರೂ. (ಹತ್ತು ರೂ.) ಪಾವತಿ ಮಾಡಿರುವ ವಿವರಗಳು:	Indian Postal Order Number ಭಾರತೀಯ ಪೋಸ್ಟಲ್ ಆರ್ಡರ್ ನಂ. 39 ಎಪಿ 747724 ದಿ:1-9-2016 ಡಿ.ಡಿ./ಬ್ಯಾಂಕರ್ಸ್ ಚೆಕ್ ನಂ. ..... ನಗದು ಹಣ ರಶೀದಿ ..... 1-9-2016..... ದಿನಾಂಕ: ಶಿವಮೊಗ್ಗ

Place / ಸ್ಥಳ : ಶಿವಮೊಗ್ಗ
Date / ದಿನಾಂಕ: 2-9-2016

2/9/16

Signature of the Applicant / ಅರ್ಜಿದಾರರ ಸಹಿ
(B Ramna Naik)

2/9/16

-53-

ANNEXURE — F

ಸುತ್ತಿ ಹೋಬಳಿ: ಶಿವಮೊಗ್ಗ ತಾಲ್ಲೂಕು: ಶಿವಮೊಗ್ಗ
ಗ್ರಾಮ: ಶಿವಮೊಗ್ಗ ಪಿನ್‌ಕೋಡ್: ಶಿವಮೊಗ್ಗ
ಸರ್ವೆ ನಂ. 29, ವಿಸ್ತೀರ್ಣ: 74/35.76 ಗುಂಟೆ
ತಲುಂಬಿದ ಕ್ಷೇತ್ರ

ಅಮಾನ್ಯ
ಇ.ಇ.ಇ
ಸಹಿ
1048 14/9/16

29

ಪ್ರಮಾಣವನ್ನು ಸೂಚಿಸಲು ಸರ್ವೆ ಸಂಖ್ಯೆಗಳ ಕಾಲಿಯಿರುವುದು, ವಿಸ್ತೀರ್ಣ ಸೂಚಿಸಲು, ಹಿಸ್ಸಾಗಳ ಮಾಡಿರುವುದು ಅಂಕಿಯನ್ನಾಗಿ

ಸರ್ವೆ ನಂ. 1, 2, 3, 4, 5, 6 ಗಳಿಗೆ ಸಂಬಂಧಿಸಿದಂತೆ ಸರ್ವೆ ನಂಬರ್ ಮುಂಭಾಗದಲ್ಲಿ ಕೆಳಗೆ ಸೂಚಿಸಲಾಗಿದೆ.

ಸರ್ವೆ ನಂ. 1, 2, 3, 4, ಇದು ಮೂಲ ಸರ್ವೆ ನಂಬರ್ 4 ಎಕರೆಯಲ್ಲಿ ಅಳತೆ ಮಾಡಿದ್ದು ಸರ್ವೆ ನಂ. 44/35.72 ಗುಂಟೆ ದಿನಾಂಕ: 19.8.72 ರಂದು ಮುಂಭಾಗದ ದಿನಾಂಕ: 1-2-73 ರಂದು ಕ್ಷೇತ್ರ ಮುಂಭಾಗ

ಸರ್ವೆ ನಂ. 5, 6 ಇದು ಮೂಲ ಸರ್ವೆ ನಂಬರ್ ಇದ್ದು ಎಕರೆಯಲ್ಲಿ ಅಳತೆ ಮಾಡಿದ್ದು

ಸರ್ವೆ ನಂ. 1 ಕ್ಕೆ ಸಂಬಂಧಿಸಿದಂತೆ ಸರ್ವೆ ನಂ. 29/35.76 ಗುಂಟೆ ಅಳತೆ ಮಾಡಿದ್ದು

ಶ್ರೀ ಹೆಚ್. ವಿಠಾಚಾರ್ಯ ಇವರಿಗೆ ಕ್ರಯ ಮಾಡಿರುವುದು.

ದಿನಾಂಕ: 7.1.1969 ರಂದು ಮುಂಭಾಗದ ಕ್ರಯ ಪತ್ರದಲ್ಲಿ ಕ್ರಯದಾರರು ಮತ್ತು ಕ್ರಯಕ್ಕೆ ಒಳಪಟ್ಟ ಜಾಗದ ಹದ್ದು ಬಸ್ತು ಮಾಡಿಕೊಟ್ಟಿರುವುದು ಸರಿಯಾಗಿದೆ

ಚೀರಾಕ್ಷ್ ನಕಲು

Tahsildar
SHIMOGA TALUK

ಗ್ರಾಮ : ಹುಚ್ಚಮಗೆರೆ

ಹೋಬಳಿ : ಕಾರ್ಕಳ್ಳಿ

ತಾಲ್ಲೂಕು : ಹೆಗ್ಗಡದೇವನಕೋಟೆ

ಜಿಲ್ಲೆ : ಮೈಸೂರು

ಗ್ರಾಮ ನಂಬರು (ಐಂಡ) : _____

-5

ಸರ್ವೆ ನಂಬರು	ಹಿಸ್ಸಾ ನಂಬರು	ಉಪ ಹಿಸ್ಸಾ ನಂಬರು	ಒಟ್ಟು ವಿಸ್ತೀರ್ಣ		ಹಾಸಾಗದಂಥ ಖರಾಬು ಜಮೀನು						ಮುಕ್ತಿ			
											ವಿಸ್ತೀರ್ಣ			ಆಕಾರ
			ಎಕರೆ \ ಹೆಕ್ಟೇರ್	ಗುಂಟೆ \ ಸೆಂಟ್ \ ಏರ್	ಎಕರೆ \ ಹೆಕ್ಟೇರ್	ಗುಂಟೆ \ ಸೆಂಟ್ \ ಏರ್	ಎಕರೆ \ ಹೆಕ್ಟೇರ್	ಗುಂಟೆ \ ಸೆಂಟ್ \ ಏರ್	ಒಟ್ಟು ಎಕರೆ \ ಹೆಕ್ಟೇರ್	ಒಟ್ಟು ಗುಂಟೆ \ ಸೆಂಟ್ \ ಏರ್	ಎಕರೆ \ ಹೆಕ್ಟೇರ್	ಗುಂಟೆ \ ಸೆಂಟ್ \ ಏರ್	ಎಕರೆ \ ಹೆಕ್ಟೇರ್ ಒಂದಾಗಿ ಗುಂ	ರೂಪಾಯಿ - ಪೈಸೆ
೧	೨	೩	೪		೫		೬		೭		೮		೯	೧೦
೨೯			ಕ್ಷುಲ್ಲಕ				ಕ್ಷುಲ್ಲಕ		ಕ್ಷುಲ್ಲಕ				—	

ತ.ಕ.ಭೂ.ಮಾ./ಇರ್.ಕೆ. ನಕಲು/ 143/13

ANNEXURE...H 1

ANNEXURE... H.2

ANNEXURE... H 3

57

ANNEXURE... H-4

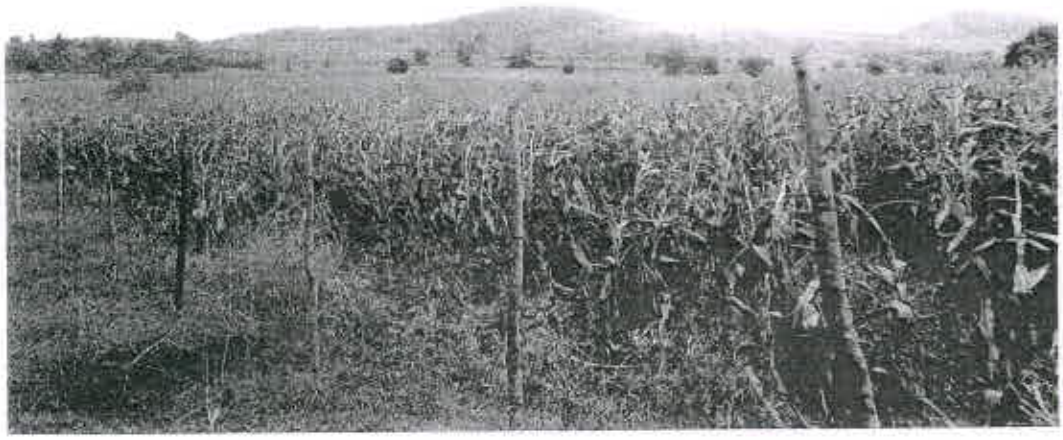

ANNEXURE...'J' 59-

West—Thence north-west long Timlapura village limit for a distance of 47½ gunter's chain from the trijunction bhonds of Timlapur, Doddagoppenahalli and Ujjanipura; thece east through Survey No. 5 of Ujjanipura for distance of about 10 chainso the south-west corner of Survey No. 2 of the said village; then east along ie south sides of Survey Nos. 2 and 1 to the westernmost corner of Survey No. 6; then south-east along the west side of Survey No. 6 to its south-wes corner; then east along its south side to its south-east corner; then nth along the east sides of Survey Nos. 6, 7, 8, 9, 11, 12 and 13 to the easternmost corner of the last survey number; then north through the said SurveyNo. 5 along Jamapura-Ujjanipura foot-path for about 15 chains to the arting point on the Jamapura village boundary, about 15 chains east fra the trijunction bhonds of Jamapura, Bullapura and Ujjanipura.

No. G. 480-Ft. 109-27-70, dated 11th July 1929.

The Government of His Hipness the Maharaja of Mysore are pleased to declare under the provisions of section 35 of th Mysore Forest Regulation (XI of 1900), that the land, the limits of which are describ in the schedule annexed hereto, shall be constituted a Minor Forest under the name "athukote Minor Forest" for the purposes of the rules for the management of Minor Fores issued with Government Notification No. G. 12673-82—Ft. 185-24-7, dated the 11th Apl 1929.

Schedule.

District	Taluk	Hobli	Village	Survey No. and Class	Area	Name of Block	Situation
Shimoga ..	Kumsi Sub-Taluk.	Harnahalli	Stukote ..	29 Gomal part	528 acres and 26 guntas.	Suttukote Minor Forest.	It is situated to the north of Devabal Block I and either side of Shimoga-Shikarpur high road.

North.—Survey Nos. 30, 3 32, 33, 28, 27, 25, 24, 23, 22 and 21 of Suttukote.

East.—A stream forming the eastern side of Survey No. 29 of Suttukote.

South.—Kallapur village lit and the demarcation line of Devabal Block I, running through SurveyNo. 29 of Suttukote till it meets the western side of the said survey number

West.—The west side of th said Survey No. 29 from the last point to Survey No. 30 of the same vilge.

(a) RIGHTS AND PRIVILEGES ENJOYED BY THE VILLAGERS WITHIN THE BLOCK.

Rights of way throug the block.—

1. Saulanga-Shimogaigh road.
2. Devbal-Saulanga fot-path.
3. Foot-path from Kilapur joining the above foot-path.

(b) *Rights of pasture.*—

The villagers of Sittubte are entitled [illegible] their cattle free in the block.

Enclosure.—The smal temple on the top [illegible] in the block is treated as an enclosure with a margin one gunter'chain alround.

No. C. 69—Ft. 359-28-8, dated 16th July 1929.

The Government of Jysoe are pleased to declare, under section 17 of the Mysore Forest Regulation, XI of 1900, hat from the 1st August 1929 the area boundaries of which are set forth that in the shedle appended to this notification, shall be deemed to be a "State Forest" subject tche exercise of rights specified at foot thereof.

Schedule.

District	Taluk	Name of Block	Approximate area	Boundaries
Mysore ...	Heggaddevankote.	Siddapur block ...	3,584 acres or 5·6 sq. miles.	...

-60- Typed copy of ANNEXURE - J.

THE MYSORE GAZETTE, JULY 25, 1929

West:- Thence north-west long Timlapura village limit for a distance of 47-1/2 gunter's chain from the trijunction bhands of Timlapur, Diddagoppenahalli and Uttanipura; these cast through Survey No.5 of Ujjanipura for distance of about 10 chainso the South-west corner of survey No.2 of the said village; then East along the South-sides of Survey Nos.2 and 1 to the Western most corner of Survey No.6: then South-east along the west side of Survey No.6 to its South was corner; then east along its south side to its south-east corner: then north along the east sides of Survey Nos.6,7,8,9,11,12 and 13 to the eastern most corner of the last survey number; then north through the said Survey No.5 along Jamapura-Ujjanipura foot-path for about 15 chains to the starting point on the Jamapura foot-path for about 15 chains east to the starting point on the Jamapura village boundary, about 15 chain east for the trijunction bhonds of Jamapura, Bullapura and Ujjanipura.

No.G.180-Ft 109-27-70 dated 11th July 1929

The Government of His Highness the Maharaja of Mysore are pleased to decree under the provisions of Section 35 of the Mysore Forest Regulation (XI of 1900) that the land, the limits of which are described in the schedule annexed hereto, shall be constituted a Minor Forest under the name "Suthukote Minor Forest" for the purposes of the rules for the management of Minor Forest issued with Government Notification No.G.12673-82-Ft.185.24-7 dated the 11th April, 1929.

SCHEDULE

District	Taluk	Hobli	Village	Survey No And class	Area	Name of Block	situation
Shimoga	..... Sub Taluk	Harenahalli	Suthukote	29 Gomal part	523 acres and 26 guntas	Suthukote Minor Forest	It is situated to the north of Devabal Block I and on either side of Shimoga-Shikaripur high road

North- Survey Nos.30, 3' 32,33,28,27,25,24,23,22 and 21 of Suttukote.
East- A stream forming to eastern side of Survey No.29 of Suttukote.
South- Kallapur village list and the demarcation line of Devabal Block I, running through Survey No.29 of Suttukote till lit meets the western side of the said survey number.
West-The west side of the said Survey No.29 from the last point to survey No.30 of the same village.

(a) Rights and privileges enjoyed by the Villagers within the Block.
Rights of way through the block.
1.Saulanga Shitroganigh road.
2.Devbal-Saulanga footpath.
3.Footpath from K.Pura joining the above foot path.

(b) Rights of pasture-
The villagers of suttukote are entitled .....cattle free in the block.

0
Enclosure- The small temple on the tope of the hill in the block is treated as an enclosure with a margin one gunter's chain alround.

No.(. 69-Ft.359-28-8 dated 16th July 1929

The Government of Mysore are pleased to declare, under Section 17 of the Mysore Forest Regulation, XI of 100, that from 1st August 1929 the area boundaries of which are set forth that in the schedule appended to this notification, shall be deemed to be a "State Forest" subject to the exercise of rights specified at foot thereof.

SCHEDULE

District	Taluk	Name of Block	Approximate Area	Boundaries
Mysore	Heggadevanakote	Siddapur Block	8,584 acres or 5.6 miles	.....

True copy